

広報みず

[KOHO-MIBU]

2024
FEBRUARY
2月号
No.777



ゆうがおマラソン大会



12月3日(日)、壬生町総合公園陸上競技場および周辺道路において「栃木県誕生150年記念 第12回ゆうがおマラソン大会」が開催されました。ゲストランナーに高橋尚子さんをお迎えし、青空の下で総勢1,241名のランナーが激走を展開しました。レース終了後は、高橋尚子さんによる講評やチャリティーオークションなどが行われ、大いに盛り上がりました。



優勝者結果

10km

男子 高校生以上～29歳以下	桑名 碧人	31分37秒
男子 30歳以上～49歳以下	栃木 祐輝	31分41秒
男子 50歳以上	齊藤 哲哉	36分16秒
女子 高校生以上～39歳以下	永井 のぞみ	43分32秒
女子 40歳以上	小幡 真紀	39分00秒 大会新

5km

男子 中学生	大金 莉久	17分16秒
男子 高校生以上～29歳以下	早乙女 侑弥	16分15秒
男子 30歳以上～49歳以下	高畑 武	18分13秒
男子 50歳以上	石居 信男	18分39秒
女子 高校生以上～39歳以下	母原 早希江	20分00秒
女子 40歳以上	宮下 美和	22分30秒

3km

男子 小学校(4～6年)	黒子 大葵	11分09秒
女子 小学校(4～6年)	阿久津 友愛	12分25秒
女子 中学生	清水 叶琉	11分51秒

2km

親子ペア小学校(1～3年)	山田 城都・おうが 桜雅	7分56秒
ペア	大金 莉久・早乙女 尚弥	7分08秒



このマラソン大会は、スポーツ振興くじ助成金を受けて開催されています



スポーツ振興くじ助成事業

目次

- 2 壬生町ゆうがおマラソン大会
- 4 二十歳の集いを開催しました
- 6 まちトピ
- 15 国民年金だより
- 18 物価高騰対策低所得世帯追加支援補助金のご案内
- 21 農業用免税軽油に係る申請についてのお知らせ
- 23 みぶの日フェア
- 24 各課からのお知らせ
- 31 児童館・子育て支援センターからのお知らせ
- 32 図書館からのお知らせ
- 35 2月16日～3月15日カレンダー

表紙写真：写真は、12月3日(日)に壬生町総合公園陸上競技場および周辺道路で開催された壬生町ゆうがおマラソン大会の様子です。

※壬生町地域おこし協力隊のベンジャミンはオープン参加で出場

壬生町内小学生から「ゆうがおマラソン大会」

応援メッセージ作品の紹介

壬生町内の小学校3年生～6年生が、ゆうがおマラソン大会参加者の皆さんに向けて、応援メッセージを作成しました。

今回は総数1,118点もの想いがこもったメッセージが作成され、大会の10km・5kmコースに参加された出場者の皆さんへお届けしました。

最優秀賞に選ばれました作品を紹介します。

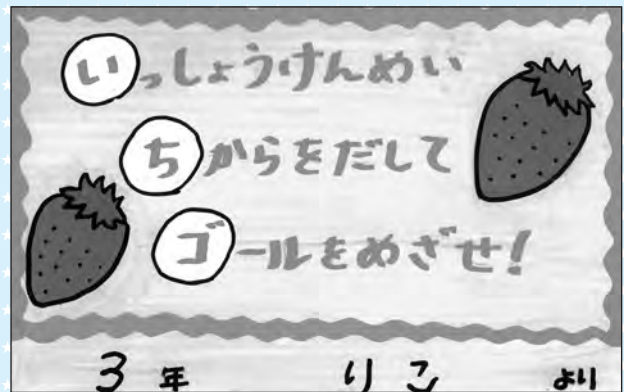

応援メッセージに対する参加者からのお礼の声

・ルシファーさんのメッセージをお守りにして走りました。6年ぶりのマラソンでしたが最後までがんばれました。ありがとうございました 壬生のみな様

・メッセージありがとう！走るときの力になります！！（小山市 会社員より）

※たくさんの感想が寄せられましたが、全てを掲載できませんので、一部の紹介とします

土地・建物 売ってください！

買取・仲介 どちらでもOK!

無料相談！ 致します

秘密厳守！ 致します

「ノーブルホーム」のグループ会社

とちぎ未来開発(株) 0282-24-5687

〒328-0075 栃木県栃木市箱森町36-17



第75回

二十歳の集い

(令和5年度)

を開催しました

1月7日(日)城址公園ホール(壬生中央公民館)大ホールで第75回壬生町二十歳の集いが行なわれ、285名が参加しました。

二十歳の集い運営委員(水本武委員長他20名)が受付および式典の運営、そして式典終了後に行われたアトラクションの企画運営を行いました。また、中学生ボランティア23名が二十歳の集い参加者や来賓・恩師の受付、会場案内に協力しました。

二十歳の集い当日は、晴天に恵まれ、凜とした雰囲気の中、滞りなく行われました。

第1部の式典では、主催者を代表して小菅町長、来賓を代表して坂田昇一町議会議員、佐藤勉衆議院議員、佐藤良県議会議員から二十歳の集い参加者に向けたメッセージをいただきました。第2部のアトラクションでは、運営委員がアイデアを出して選んだ記念品の抽選会が行われ、第3部では恩師の方々や記念写真の撮影を行い終了となりました。会場の外では色鮮やかな和服姿や凛々しいスーツ姿の参加者が互いの近況を報告したり、写真を撮りあったりと久しぶりの再会を楽しんでいる様子が見られました。



二十歳の集い代表あいさつ

本日は、このような盛大な式典を挙
行していただき、私どもの門出をお祝
いくださいまして、誠にありがとうございます。
させていただきます。

また、壬生町長小菅一弥様をはじめ、
ご来賓の皆様から温かいお祝いと激励
のお言葉をいただき、心より御礼申し
上げます。

さて、かつて同じ学び舎で生活した
仲間と久しぶりに再会し、中学校の頃
の思い出を振り返りながら、懐かしさ
に思いを馳せております。共に学び、
共に部活動で汗を流し、喜びや苦しさを
分かち合いながら青春を過ごした仲
間は、今、それぞれの夢や目標に
向かって、日々たくさんのことを学び
ながら生活しています。あの頃と今の
自分たちを比べ、改めて大人になった
ことを実感します。嬉しいこと、辛い
こともたくさん経験し、さまざまな人
と出会い、時には失敗することもあり
ますが、それを糧とし、成長を続けて
いきたい所存です。ここ壬生町をふる
さととするもの同士、皆様から頂いた
意義深い教訓を胸に刻み、これからも
支え合いながら大人として責任をもつ
て生きて参ります。

現在、私は大学で教育について学ん
でいます。ふるさとの壬生町を離れて
生活を始めたことにより、改めてこの
壬生町のよさに気が付きました。温か

い先生方や仲間たち、地域の方々、住
みやすい環境のおかげで、自分たちが
ここまで成長することができたことに
心から感謝しております。将来は教員
として働き、今まで育てていただいた
分、今度は自分が人を支える存在にな
れるよう、頑張っていきたいと考えて
おります。

最後になりますが、この二十歳の集
いの開催にご尽力いただきました町の
職員の皆様、並びに関係者の皆様、誠
にありがとうございます。私たちは、
これまで大切に育ててくれた家族や、
ご指導いただいた先生方、近くで見守
ってくださった地域の方々、他多くの
方々に支えられて、今この場所に立つ
ことができています。まだまだ未熟者
の私たちに、より一層のご指導、ご鞭
撻をよろしくお願いいたします。今日
という日を胸に刻み、感謝の気持ちを
忘れず、この壬生町で育った誇り、そ
して一人の大人としての自覚をもち、
これからの人生を歩んでいくことを誓
って、二十歳の集い参加者代表のあい
さつとさせていただきます。



令和6年1月7日
二十歳の集い参加者代表
水本 武





祝百寿

やまくち きみ

山口キミさん100歳おめでとうございます

山口キミさんが100歳の誕生日を12月8日(金)に迎えられ、小菅町長がご自宅を訪問し、長寿をお祝いしました。

キミさんは大変お元気で、身の回りのことやデイサービスの準備などもご自身でされているそうです。元気の秘訣をお尋ねすると、ご家族が食事の栄養に気を遣ってくれていると、にこやかに話されていました。

また、長年生活されていた実家での思い出話などについて、時には冗談を交えながら町長と歓談され、大変賑やかな時間となりました。

これからも健やかに長生きをしていただきたいと思います。



町では、敬老事業として100歳を迎えられた方の長寿をお祝いしています。

栃木県ターゲット・バードゴルフ協会

おつかこうじ

大塚孝次選手 表敬訪問



左から 丸本会長 小菅町長 大塚孝次選手

12月13日(水)大塚孝次選手が、小菅町長に、栃木県代表として選抜され出場した大会の結果を報告しました。大塚選手は、第32回関東甲信越ブロックTBG交流大会の2人組戦で優勝、個人戦で4位、第10回全日本TBG全国大会においては個人戦で準優勝を飾りました。

ターゲット・バードゴルフは、昨年度に開催された「いちご一会とちぎ国体」において本町で開催された注目の生涯スポーツです。

表敬訪問には、壬生町ターゲット・バードゴルフ協会の丸本英隆会長も同席しました。

今後の更なる活躍が期待されます。

令和5年度道路愛護作業コンクール受賞

11月20日(月)、栃木県道路愛護作業コンクールのフラワー部門において、栃木県道路河川愛護連合会より六美町北部自治会(永野春男代表)が最優秀賞、城内自治会(荒川克己代表)、至宝町南自治会美化推進クラブ(桑川隆男代表)がそれぞれ特別賞を受賞しました。

本コンクールは、草木や花の苗付や育成などを行った団体について審査され、花壇の長さ、面積、出来栄や作業人数などが評価されます。今年度、フラワー部門では41団体の申し込みがありましたが、3団体の道路と花を愛する功績が認められ、見事、最優秀賞と特別賞を受賞しました。

11月27日(月)には小菅町長へ受賞の報告を行いました。



左から 藍田収様(荒川克己様の代理) 永野春男様 小菅町長 桑川隆男様



まちトピ

栃木県民スポーツ大会で好成績！

10月15日・22日に県内各地で県民スポーツ大会が開催され、熱戦が繰り広げられました。

実に5年ぶりの開催となった本大会、本町代表チームから多くのチームが入賞しました！

また、町対抗の部で総合準優勝という好成績を納めました。

12月26日、町スポーツ協会山杉会長が町長に結果報告をしました。

- 町対抗の部 …………… 総合準優勝
- 陸上部 町対抗・青年男子1500m …… 第3位
- 町対抗・壮年A男子3000m …… 第3位
- 町対抗・一般女子1500m …… 第2位
- 婦人バレーボール …………… 優勝
- バドミントン …………… 準優勝
- バスケットボール …………… 優勝
- 硬式テニス …………… 準優勝
- 剣道 …………… 優勝



左から 小菅町長 町スポーツ協会山杉会長

第26回NPO法人実武道会館 オープン空手拳法選手権大会

3位入賞！

11月26日(日)茨城県取手市にて、第26回NPO法人実武道会館オープン空手拳法選手権大会が開催されました。

県内外から180名(組手：学年別男女混合)の選手が勝敗を競い合う本大会、川田塾(安塚)から組手の部に7名(小学3年生～6年生)が^{ほしのりん}出場し、星野凜選手(東小6年)が見事第3位に入賞しました。今後も活躍が期待されます。



統計調査員に表彰状を伝達

統計調査に関し永年ご協力いただいた方・功績が顕著であった方に対する表彰状の伝達が12月27日(水)に役場にて行われました。

県からの表彰状が町に送付され、表彰者の皆さんに小菅町長から表彰状が伝達されました。

表彰を受けたのは以下の皆さんです。

氏名	表彰種別
くりはら まさお 栗原 正雄 様	統計功労者総務大臣表彰
おぐら りかこ 小椋 理香子 様	栃木県統計協会名誉会長表彰



左から 小椋理香子様 小菅町長 栗原正雄様



40th MIBUバドミントン大会結果

40th MIBUバドミントン大会
 (11月19日(日) 壬生町総合運動場体育館)

成績

- 男子Aクラス 優勝 しぶやけんとおだとしお 渋谷健斗・織田利夫 組
- 男子Bクラス 優勝 てらうちこうじひはらしゆき 寺内幸司・日原芳行 組
- 中学生クラス 優勝 ひはるるかあらかわゆめ 日原琉花・荒川優姫 組



後列 左から 渋谷健斗様 織田利夫様 寺内幸司様 日原芳行様
 前列 左から 日原琉花様 荒川優姫様

第2回いきいき壬雷クラブ連合会壬雷3種競技大会 開催

いきいき壬雷クラブ連合会ひがのゆうこう(日向野有功会長)は、壬生町スポーツ推進委員の協力のもと、第2回壬雷3種競技大会を、12月7日(木)城址公園ホール(壬生中央公民館)で開催しました。

本大会は、普段グラウンドゴルフの様な2時間以上の長い時間の運動は厳しいが、簡単なスポーツを楽しみたいと考える方々を対象に、輪投げ、ターゲットボッチャ、ソフトボウリングの3種目を約30分掛けて楽しんでいただく大会です。

参加された皆さんは、簡単そうでなかなか上手いかない様子に、首をひねりながらも楽しそうにプレーし、帰りには「いい運動になった」と満足そうでした。

いきいき壬雷クラブ連合会では、高齢者や子供を対象に競技器具の貸し出しを実施しています。

ご希望の方は事務局まで連絡ください。

入賞者は、次の通りです。

◆男子個人の部

順位	氏名
優勝	<small>やまかわ ひでお</small> 山川 秀夫 (東下台寿会)
準優勝	<small>さとう よしかつ</small> 佐藤 義勝 (幸町3いきいきクラブ)
3位	<small>もり とよひで</small> 森 豊秀 (至宝夢クラブ)

◆女子個人の部

順位	氏名
優勝	<small>なかむら ちよこ</small> 中村 千代子 (緑町三丁目高令部)
準優勝	<small>やま い はるえ</small> 山井 春枝 (至宝町喜多クラブ)
3位	<small>やまもと きみえ</small> 山本 公恵 (栄町栄寿会)

◆団体の部

順位	単位クラブ名
優勝	東下台寿会
準優勝	至宝夢クラブ
3位	緑町三丁目高令部

◆輪投げ



◆ターゲットボッチャ



◆ソフトボウリング



※いきいき壬雷クラブ連合会加入単位クラブには、仲間づくりを基本とする「生きがづくり」「健康づくり」「地域づくり」を目指した活動に参加して頂けるおおむね60歳以上の方であればどなたでも入会できます。ぜひ、お友達を誘って入会ください
 ◎問合せ いきいき壬雷クラブ連合会事務局 ☎(82)7899



まちトピ

男女共同参画推進講座

絵本と音楽によるクリスマスコンサート開催

12月10日(日)、城址公園ホール(壬生中央公民館)中ホールで、男女共同参画推進講座「絵本と音楽によるクリスマスコンサート」が開催され、親子を中心に約200名の来場がありました。

この企画は、男女共同参画や多様性の視点を持った絵本の読み聞かせと、音楽を組み合わせたコンサートです。

読み聞かせボランティア「おはなしアライグマ」の皆さんによる、動物を主人公とした多様性に関する絵本の、臨場感いっぱいの読み聞かせに、子どもたちは聞き入っていました。

また、^{しょうじけん}庄司健人さんによるトロンボーン演奏と男女共同参画に関するミニトーク、壬生少年少女合唱団の素晴らしい歌声を楽しみました。小さなお子さんから大人まで、家族で楽しみながら、男女共同参画や多様性の考え方に触れる機会となりました。



年末年始特別警戒期間中における街頭広報



12月11日～1月3日の年末年始特別警戒に合わせ、壬生町防犯組合連絡協議会(粕尾健吉会長)では、栃木警察署と合同で12月20日(水)にカスミおもちゃのまち店で街頭啓発活動を実施しました。

また、町内の壬生・稲葉・睦・南犬飼の各地区防犯組合では、期間中、のぼり旗の掲出や防犯パトロールを行うなど、町民の防犯意識を高める活動を行いました。



ね もとつとむ 根本勤様より 寄附をいただきました

12月 稲葉小学校出身の根本(旧姓:^{じんちよう}神長)勤様より、「母校である稲葉小の教育や子どもたちのために活用してほしい」と50万円の寄附がありました。今後、稲葉小学校の教育環境の整備に活用させていただきます。



左から 根本勤様 田村教育長



宝くじの助成金で 空調設備を整備

東下台自治会



東 下台自治会（小林良男自治会長）は、公民館内での各種事業を円滑に行うため、（一財）自治総合センターによる宝くじの社会貢献広報事業として、宝くじの受託事業収入を財源として実施しているコミュニティ助成事業を受け、東下台自治会公民館に空調設備（エアコン）を設置しました。設置後、東下台いきいきサロンが開催され、参加者から暖かい中で活動が出来て大変良かったと話がありました。今後年間を通して役員会議等の各種自治会活動が快適に出来るようになり、自治会住民のコミュニケーションが高まることが期待されます。



嘉陽が丘で環境保全活動（下草刈り、間伐）を実施

11月12日(日)に嘉陽が丘にて環境保全活動を実施しました。

この活動は、自然豊かな里山の維持・管理を目的に、毎年、嘉陽が丘里山の会（坂田昇一会長）が主体となり、地元上稲葉地区の住民の方などにより、嘉陽が丘ふれあい広場周辺山林の下草刈りや間伐、ごみ拾いを実施しています。

この活動により、嘉陽が丘ふれあい広場周辺の山林が、安全・安心で豊かな里山として保たれ、遊歩道でのウォーキングやランニングのコースとして地元の方に利用されているほか、サバイバルゲームのフィールドとして活用され、また最近では、大河ドラマ撮影のロケ地としても利用されています。



おもちゃのまち 遊々創生 ワーキング事業紹介 ①

おもちゃのまち遊々創生ワーキングでは、多くの人に町の魅力が伝わるよう動画を作成し、公開しています。

夢のような町で生きる夢見る人に会いに行く旅『ユメビット』は「人から町を知る」をテーマに作られた地方創生動画です。

第1弾は、「おもちゃのまちバンダイミュージアム」

お話を伺ったのは

- ・金井正雄 顧問
- ・鈴木勝 館長

今回は、おもちゃと、おもちゃのまちが大好きな2人のユメビットの物語...

ユメ
YUMEBITO
ビット



【ユメビット】#01

『おもちゃのまちバンダイミュージアム』

金井正雄 × 鈴木勝

放課後子ども教室だより

放課後子ども教室は、放課後に学校などの施設を活用し、子供たちが安心・安全に過ごすことのできる居場所をつくり、さまざまな体験活動や、地域住民との交流および学習活動の場を提供することを目的として、地域・学校・行政が協力し事業を行っています。

藤井小学校の様子



ヨガで体ほぐし!

わたなべとしえ
渡部俊江先生のお手本を見ながら、みんなで一緒に体をほぐしました。

身近な材料を使って工作!

ペットボトルなどを活用する
ねぎしまいち
根岸喜市先生のアイデアで、さまざまな工作を体験しています。



みんなでスポーツ!

壬生町地域おこし協力隊のベンジャミンさんと一緒に活動しました。

羽生田小学校の様子



マジック鑑賞会開催!

マジックホップの会の皆さんに、素晴らしいマジックを披露していただきました。

むかし遊び体験!

シルバー大学の皆さんにご協力をいただき、ベーゴマ、ゴム飛びなど、貴重な体験をさせていただきました。



みんなで楽しい英語!

ALTのジョシュア先生と一緒に、楽しく体を動かしながら英語に親しみました。

見守りスタッフ・講師 募集

放課後子ども教室に参加する子供たちの安全を見守りしていただく方や、特技や趣味を生かして遊びやスポーツ、文化的活動を紹介して下さる方を必要としています。お気軽にお問い合わせください。

◎問合せ 生涯学習課生涯学習係 ☎(81)1873

うちの子「結婚」しないのかしら?

独身のお子様の結婚相談承ります



お子様の結婚に関するお悩み、プロの仲人がお答えします。

まずはお気軽に仲人にご相談下さい

☎028-611-3545

結婚相談所ムスベル

相続税・生前対策

に関するお悩み
何でもご相談ください!

✓サービス内容

- 不動産(収益不動産含む)に関する相続税
- 生前贈与に関する相続税
- 遺言に関する相続税
- 会社経営に関する相続税
- 不動産の個人、法人所有など

初回 電話相談無料 お気軽にご連絡ください!

☎028-652-3981

(平日8:30~17:30、土日祝は事前予約)

e-Mail: kishi-kaikei@lake.ocn.ne.jp



自社運営相談メディア
「字郎官相談ナビ」で検索

岸会計事務所
宇都宮市駒生町1675-8
税理士 岸 大路

みぶ城址フェスティバルに出店しました！



9月10日(日)に城址公園で開催された、みぶ城址フェスティバルに、オリジナルジュース「ブルーハワイサイダー」の販売と「射的」のブースを出店しました。

どんなお客さんが多いか、どうしたら楽しんでもらえるか、どれくらいの値段にするかなどをJLCメンバーで考え、企画をし、飾りつけなどの準備をしました。当日は天気にも恵まれ、多くのお客さんが来場されました。

参加したJLCメンバーからは、「関わりがあまりない人が多かったのが最初は不安でしたが、企画や準備、販売するなかで仲良くなることができたのでよかったです。また、ほとんど子どもだけで値段やドリンク作りをしたので、とてもいい経験になりました」「お客さんたちが楽しそうに射的をしているときなど、楽しそうにやれるものをだせてよかったと思った」「射的の場所を担当し、お客さんにやり方を教えたり、スタンプを押したり、暑くてとても大変だったけど上手くできたのでよかった。楽しそうにやってくれて、自分もとても楽しくうれしかった。また、こういうイベントがあったら参加してみたい」などの感想がありました。

下野ジュニアリーダースクラブとのクリスマス交流会！

12月17日(日)に下野市の天平の丘公園で、下野ジュニアリーダースクラブと合同で活動をし、見聞や交流を深めました。

午前中は、公園内の自然の中から、自由に材料を見つけ出し、ものづくりを楽しみました。クリスマスツリーやリースなど、クリスマスの時期にちなんだものから、お正月の門松を意識した飾りなど、個性あふれる作品が出来上がりました。

古民家カフェ夜明け前で昼食を楽しんだあとは、まくら投げを体験しました。リーダー「大将1名」、掛け布団でガードする「リベロ1名」、相手にまくらを投げる「アタッカー3名」のチームを市町混合で組み、本格的な競技を楽しみました。「先生が来たぞ〜！」というコールをかけ、チャンスをつかむ戦略もあり、大きく盛り上がりました。





発行：壬生町教育委員会事務局 〒321-0292 壬生町壬生甲3841番地1
生涯学習課 ☎(81)1873 FAX (82)0935 E-mail : gakusyu@town.mibu.tochigi.jp

中学生・青少年による地域活動にご理解とご協力をお願いします！

ハートふるるdays第2弾（ボランティアスクール）未来の自分のための心あたたまる3日間

12月16日(土)10:00~12:00 『SDGsを学ぼう!』 会場：アクトリーR&Dセンター

参加者：町内中学生及び保護者 13名 企画：壬生町立児童館

講師：アクトリー「空」環境芸術研究室 はやし かく 林 香君 氏
アクトリーR&Dセンター 課長 くどう すずむ 工藤 亨 氏



【参加した方々の声】

- ・自分だけのオリジナルの焼き物が作れて楽しかったし、アクトリーという会社が私たちためにEnglishイノベーションへの補助をしてくれていることや壬生町の人たちが災害にあったときに助ける準備ができていたことなどを知ることができました。とても良い体験ができました。
- ・普段、中学生になった長男とふれあう機会が少なくなったので、今回講座に参加して一緒に作品を作れてとても有意義な時間になりました。

12月26日(火)9:30~11:30 『親子遊び支援の体験をしよう!』 会場：壬生町立児童館

参加者：町内中学生 6名 講師：壬生町立児童館職員 企画：壬生町立児童館

【参加した中学生の声】

- ・小さな子に、読み聞かせを初めて挑戦したので、とても緊張したけど、みんなが笑顔になるなど、リアクションで返してくれたので、やってよかったと思いました。
- ・小さい子と関わってみて、たくさん知ることができてよかったです。また、手遊びや工作をして、みんなの喜んでる姿を見てすごくかわいかったです。今回の講座を通して、保育士になりたいという夢が強まりました。



12月27日(水)9:30~11:30 冬休みの定番!『書き初めをしよう!』 会場：壬生町生涯学習館

参加者：町内小学生 6名 講師：壬生町文化協会書道部

企画：壬生町子育て支援グループ「ポケット」

【参加した小学生の声】

- ・いつも自分では、パパッと書いているところも、今日は詳しく教えてくれたので、字を丁寧に書くことの大切さがわかりました。今日の先生方はとても字が上手でやさしく教えてくれました。今日はありがとうございました。
- ・いつも自分で習字を書くときはきれいに書けないけど、字の形とコツを詳しく教えてもらって嬉しかったです。



12月27日(水)10:00~12:00 『いのちのおはなしと赤ちゃんとのふれあい交流』

参加者：町内中学生 6名 講師：相田助産所所長 あいだ みちこ 相田 美智子 氏
企画：壬生町子育て支援センターひよこ 壬生町子育て支援センターひよこ職員
会場：壬生町子育て支援センターひよこ（福祉センター内）

【参加した中学生の声】

- ・赤ちゃんのオムツを交換してみたり、実際の赤ちゃんをだっこしたりして、すごく貴重な体験をさせていただきました。すごく楽しくて自分のためになることをたくさん知れて良かったです。また機会があったら参加してみたいです。
- ・命の大切さやつながりについて改めて知り、初めて知ることがあって興味深かったです。お母さんがこんなに苦労していたとは知らなかったの、とても驚きました。





とちぎわんぱく公園イベント情報



No.	タイトル名	日にち/期間	時間	場所	対象	定員	参加費	申込期間/方法
1	ひな壇飾りの展示	2/3(土) ～3/3(日)	午前9時30分 ～午後4時30分 ※3月は午後5時迄	こどもの城 ステージ	どなたでも	—	—	期間中会場へ※火曜休館
2	鳥を見よう	2/17(土)	午後1時～3時30分	受付：ばな ばな工房 活動：園内	小学3年生以上	10名	無料	1/17(水)午前9時～ 電話か来所にて
3	カンタン、 缶バッジづくり!	2/18(日)	午前10時～正午/ 午後1時～3時 ※随時受付	ばなばな工房	どなたでも	70組	200円	当日会場へ
4	ひな祭りクラフト 【和柄のヘアゴム作り】	2/23(金・祝) ～25(日)	各日午前10時～材料 がなくなり次第終了	こどもの城 ステージ	どなたでも	各日30名	300円	各日会場へ
5	色粘土で器をつくろう	3/2(土)	午前10時～正午/ 午後1時～3時	ばなばな工房	小学生以上 (小学1～3年 生は要付添)	各回6名	1,500円	2/2(金)午前9時～ 電話か来所にて
6	クイズ&ゲームに 挑戦しよう!	3/10(日)	午前10時～午後3時 ※最終受付午後2時	受付：虹の 広場 活動：園内	どなたでも	定員なし	無料	当日会場へ
7	農業体験ジャガイモ くらぶ ※連続講座	3/16(土)& 6/15(土)	④午前9時 ～10時20分 ⑤午前10時40分 ～正午 ⑥午後1時30分 ～2時50分 ※時間の選択はで きません。抽選結 果と一緒にお知らせ します	受付・説明： ばなばな工房 活動：なかよ し農園	両日参加でき る4歳～小学 生※初回小学 6年生であら ば、収穫回に 中学1年生で も参加可	48名	600円 (初回のみ 徴収)	2/16(金)～22(木)の 期間、ウェブサイト→農 業体験→申込みフォー ムにて受付※定員を超 えた場合抽選、詳細は ウェブサイトまで

【開園・開館時間のお知らせ】 2月…園内午前8時30分～午後5時30分、屋内施設午前9時30分～午後4時30分
3月…園内午前8時30分～午後6時30分、屋内施設午前9時30分～午後5時
※ばなばなのまち売店は3/15(金)まで、平日の営業は午後2時30分までです

◎場所・問合せ とちぎわんぱく公園 ☎(86)5855

【みぶまるから一言】
この言葉は、人にどう見られているかを気にするよりも、自分自身の能力や魅力を高めていくことが大切なんだということを教えてくれているね。



先生が言われた。「人が自分を認めてくれないのを気にすることは無い。自分にそれだけの能力がないのを気にかけることだ」

【七六】
子の曰く、人の己を知らざるを思えず、
其の不能を患うるなり

(憲問第十四)

新しい論語素読のテキスト『壬生論語古義抄』から、
章句を紹介します。

今月の
壬生論語古義抄
(77)

壬生論語古義抄を使った素読教室を開催しています。
気軽にご参加ください。
◎日時 毎週土曜日午前9時～10時
◎場所 歴史民俗資料館
◎問合せ 歴史民俗資料館 ☎(82)8544

《壬生論語古義塾》
参加者募集中!

国民年金保険料には お得な前納割引制度があります!

国民年金保険料は、納付方法ごとにさまざまな割引制度があります。自分に合った納付方法で、お得な割引制度を活用しましょう。

現金納付(納付書)・クレジットカード納付

現金納付とは、日本年金機構から届く納付書を使って納める方法です。クレジットカード納付とは、カード会社が国民年金保険料を定期的に立替払いし、カード会員の方に請求する方法です。(窓口でクレジットカードを提示し、直接納付する方法ではありません)

それぞれ、毎月納付、半年前納、1年前納、2年前納制度があります。

クレジットカード納付の届出



- ◎持ち物……本人確認書類、クレジットカード、年金手帳等の基礎年金番号の分かる書類
- ◎申込先……年金事務所または住民課国保年金係
- ★カード会社への支払回数、1回払いのみとなります。分割払い・リボ払いはできません。



金融機関による口座振替

毎月納付(翌月末振替)、当月早割(当月末振替)、半年前納、1年前納、2年前納制度があります。口座振替は、現金納付やクレジットカード納付より割引額が多いためお得です。

当月早割(当月保険料を当月末振替)は、毎月納付(当月保険料を翌月末振替)より月額50円の割引になります。

口座振替の届出



- ◎持ち物……本人確認書類、金融機関の通帳・届出印、年金手帳等の基礎年金番号の分かる書類
- ◎申込先……金融機関、年金事務所または住民課国保年金係
- ★月末が金融機関の休業日にあたる場合、口座振替日は翌営業日となります。
- ★一部免除の承認を受けている保険料は、翌月末日の引落としのみとなります。



口座振替・クレジットカード納付が開始となるのは、おおよそ届出を行った月の翌々月末からになります。**2年前納・1年前納・半年前納(4~9月分)を希望される場合は、2月末までに届出**をお願いします。

国民年金保険料割引額 令和5年度の場合(参考)

納付方法	2年前納	1年前納	半年前納	当月早割
現金納付 クレジットカード納付	387,170円 (△14,830円)	194,720円 (△3,520円)	98,310円 (△810円)	
口座振替	385,900円 (△16,100円)	194,090円 (△4,150円)	97,990円 (△1,130円)	16,470円 (△50円)

※令和5年度保険料月額：16,520円、令和6年度保険料月額：16,980円

◎問合せ

ねんきんダイヤル……………☎0570(05)1165 栃木年金事務所国民年金課……………☎(22)6074
住民課国保年金係……………☎(81)1827

国民年金基金のお知らせ

国民年金基金は、自営業者やフリーランスの方がゆとりのある老後を過ごせるよう、国民年金に上乗せする公的な年金です。

基本は終身年金なので、生涯にわたって年金を受け取ることができます。また、支払った掛金は全額、社会保険料控除の対象となり、所得税や住民税が軽減されます。

加入対象者

- 国民年金の第1号被保険者(免除の方等を除きます)
- 国民年金の任意加入者(60~65歳未満の方や海外在住の方)

◎問合せ 全国国民年金基金栃木支部 ☎0120(65)4192

令和6年度から



高齢者肺炎球菌の 定期接種対象者が変わります

令和5年度までの対象者

町に住民票のある方でこれまでに肺炎球菌ワクチンの接種を受けたことのない方のうち、下記に該当する方

- ① 令和5年度に65歳、70歳、75歳、80歳、85歳、90歳、95歳、100歳の誕生日を迎える方
- ② ・60歳以上65歳未満の人で、心臓、腎臓または呼吸器の機能に自己の身の周りの日常生活が極度に制限される程度の障害がある方
・ヒト免疫不全ウイルスにより免疫の機能に日常生活がほとんど不可能な程度の障害がある方
※それぞれ身体障がい者手帳1級相当

令和6年度からの対象者

町に住民票のある方でこれまでに肺炎球菌ワクチンの接種を受けたことのない方のうち、下記に該当する方

- ① 令和6年度に65歳の誕生日を迎える方
- ② ・60歳以上65歳未満の人で、心臓、腎臓または呼吸器の機能に自己の身の周りの日常生活が極度に制限される程度の障害がある方
・ヒト免疫不全ウイルスにより免疫の機能に日常生活がほとんど不可能な程度の障害がある方
※それぞれ身体障がい者手帳1級相当

今年度対象で接種を希望される方は、忘れずに接種をしてください。

該当する方は、今年度を逃すと定期予防接種として助成を受けることができないため、ご注意ください。



・65歳を迎える方	(昭和33年4月2日～昭和34年4月1日)
・70歳を迎える方	(昭和28年4月2日～昭和29年4月1日)
・75歳を迎える方	(昭和23年4月2日～昭和24年4月1日)
・80歳を迎える方	(昭和18年4月2日～昭和19年4月1日)
・85歳を迎える方	(昭和13年4月2日～昭和14年4月1日)
・90歳を迎える方	(昭和8年4月2日～昭和9年4月1日)
・95歳を迎える方	(昭和3年4月2日～昭和4年4月1日)
・100歳を迎える方	(大正12年4月2日～大正13年4月1日)



高齢者肺炎球菌
予防接種について

接種可能な医療機関など詳しくは壬生町公式ウェブサイト「高齢者肺炎球菌予防接種について」をご覧ください。

◎問合せ 健康福祉課健康増進係 ☎(81)1885

内容の訂正 について

「令和6年度健診のお知らせ」

本誌と同時に配布しています「令和6年度健診のお知らせ」の8ページに掲載の**健康の貯金箱（壬生町マイレージ事業）**につきましては、新たな健康長寿のまちづくり事業への転換を図るため、**令和6年度以降は実施しません**。お詫びして訂正いたします。

◎問合せ 健康福祉課健康増進係 ☎(81)1885



2月マイナンバーカード交付・申請日程



受付日	受付時間
月曜日（祝休日を除く）	午前8時30分～午後7時
火～金曜日	午前8時30分～午後5時15分

※平日時間外は本庁のみでの受付になります

顔認証マイナンバーカードの作成が可能になりました！

顔認証マイナンバーカードとは、暗証番号の設定や管理に不安がある方の負担軽減のため、暗証番号の設定を不要（本人確認方法を顔認証または目視に限定）とした新たなマイナンバーカードです。従来のマイナンバーカードとは違い、顔認証マイナンバーカードには利用できないサービスがありますので、下記をご参照ください。



利用できるサービス

- ・本人確認書類としての提示
 - ・健康保険証としての利用
- ※健康保険証として利用するには、カード交付後に病院等で利用登録が必要です

利用できないサービス

- ・マイナポータル
- ・各種証明書のコンビニ交付
- ・暗証番号の入力が必要な手続
- ・その他のオンライン手続 など

取得方法

○マイナンバーカードを持っていない方

マイナンバーカードの申請を行い、窓口で交付を受ける際にお申出ください。また、マイナンバーカードを窓口で申請し郵送でカードを受け取られる場合は、申請時にお申出ください。

○マイナンバーカードをすでに持っている方

住民課窓口で現在お持ちのマイナンバーカードを顔認証マイナンバーカードに切り替える手続を行ってください。代理人による手続も可能です。申請の際は委任状をお持ちください。

〈持ちもの〉

- ・マイナンバーカード
- ・委任状（代理人の場合）
- ・代理人の本人確認書類Aから1点またはBから2点（代理人の場合）

A 運転免許証、マイナンバーカード、
旅券、在留カード など

B 健康保険証、介護保険証、年金手帳、
基礎年金番号通知書、学生証 など

◎問合せ 住民課 ☎(81)1824

受付時間 平日午前8時30分～午後5時15分

※土曜日、日曜日、国民の祝日・休日、年末年始(12月29日から1月3日)は除きます

物価高騰対策低所得世帯追加支援補助金 【追加給付分】（7万円/1世帯）のご案内

- この給付金は、国からの交付金「低所得世帯支援枠」の拡大に伴い、低所得世帯（令和5年度住民税均等割非課税世帯）1世帯あたりに7万円を追加で給付するものです。
- 給付金を受給するためには、手続きが必要な場合があります。

給付金の支給額

1世帯あたり **7万円**

※支給は1世帯あたり1回限り

※他自治体で同主旨の給付金を受給した場合は対象外

支給対象となる世帯

以下の2つの条件を全て満たす世帯

- 基準日（令和5年12月1日）において、壬生町に住民登録があること**
- 世帯全員が「令和5年度住民税均等割が非課税」の世帯であること**

※上記の条件を満たしていても、住民税が課税されている方の税法上の扶養親族等のみからなる世帯（例：親元を離れて暮らしている学生、別世帯の子の扶養親族となっているご家族等）は、支給対象となりません

申請の有無

本町において、
「物価高騰対策低所得世帯支援補助金
（3万円/1世帯）」の支給を受けた世帯

※令和5年6月2日以降に世帯の状況等が
変更になった世帯を除く

左記以外の世帯

- ・令和5年6月2日以降に世帯の状況等が変更になった世帯
- ・令和5年度住民税未申告の方がいる世帯 など

手続きは不要です

令和6年1月上旬に
「振込予定通知」を送付しています。

内容に変更がない場合は、1月30日(火)に振込済です。

詳しくは次ページ「I」へ

申請が必要です



令和6年2月中旬頃に「確認書」または「申請書」のいずれかが届きます。

申請期限：令和6年3月29日(金)まで

※令和5年12月1日時点で壬生町に住民登録があり、支給対象となる可能性が高い世帯にのみ送付します

※申請期間は市区町村により異なります

詳しくは次ページ「II」へ

支給手続きや支給要件の詳細は次ページを確認ください。

給付金の支給手続

I 「物価高騰対策低所得世帯支援補助金（3万円/1世帯）」の支給を受けた世帯（令和5年6月2日以降に世帯の状況等が変更になった世帯を除く）

- 対象となる世帯には、町から給付内容や振込予定日などが書かれた「振込予定通知」を **1月上旬** に送付しています。

※以下に該当する場合、現時点で要件を満たしているかの確認ができないため、「振込予定通知」の対象外となります

- ・世帯構成に変更があった世帯（世帯主・世帯員の変更があった世帯や世帯を合併・分離した世帯など）
- ・令和5年度住民税の課税状況に変更があった世帯
- ・3万円給付金を壬生町以外の自治体で受給した世帯

II 上記 I 以外の世帯

令和6年2月中旬頃 に、必要書類を送付しますので、お手元に届いた書類を確認ください。

(1) 「確認書」が届く世帯

- 対象となる世帯には、町から給付内容や確認事項が書かれた確認書が届きます。
- 中身を確認して、必ず確認書を **返信してください**。

○該当する主な世帯

- ・令和5年6月2日以降に、世帯の状況に変更のあった世帯で、町で課税情報が把握できる世帯（世帯員の転入・転出、課税内容の変更により非課税となった世帯等）
- ・支給対象と思われる世帯（世帯員の中に、税の未申告の方がいる世帯を除く）



(2) 「申請書」が届く世帯

- 町が支給対象であるか判断できない世帯には、申請書を送付します。
- 給付金を受け取るには、**申請が必要**です。審査の上、支給を決定します。

○該当する主な世帯

- ・他自治体からの転入等で課税状況を町が把握していない世帯
- ・世帯員の中に、税の未申告の方がいる世帯 など



住民税非課税世帯等に対する臨時特例給付金の

「振り込め詐欺」や「個人情報の詐取」にご注意ください！



自宅や職場などに都道府県・市区町村や国（の職員）などをかたる不審な電話や郵便があった場合は、お住まいの市区町村や最寄りの警察署か警察相談専用電話（#9110）に連絡ください。

問合せ

壬生町健康福祉課社会福祉係

☎0282(81)1883 FAX0282(81)1121 メール kenko@town.mibu.tochigi.jp

受付時間 月曜日～金曜日（祝日を除く）

午前8時30分～午後5時15分 ※毎週月曜日（祝日を除く）は午後7時まで

申請書類送付申込みはフォームでも受付けています。二次元コードを読み込むか、下記URLを検索してください。

<https://logoform.jp/form/xJdf/456554>



新型コロナウイルスワクチン

「特例臨時接種」

終了について

令和6年度の新型コロナウイルスワクチン接種は、「特例臨時接種」から「定期接種」に変わります。

これまで自己負担なしで実施していた新型コロナウイルスワクチン接種は、令和6年3月31日までで終了となりますので、接種を希望する方でまだ接種をしていない方は、早めに個別接種実施医療機関に予約の上、接種するようお願いいたします。

なお、令和6年度以降の新型コロナウイルスワクチン接種は「定期接種」となり、以下の方が対象となります。定期接種の対象者以外の方は、「任意接種」として接種を受けることができます。ただし、助成金額や実施医療機関等は現時点では未定です。

令和6年度以降定期接種対象者

1. 65歳以上の方
2. 満60歳から65歳未満の方で、心臓、腎臓、若しくは呼吸器の機能またはヒト免疫不全ウイルスによる免疫機能に障がいがある方で、身体障がい者手帳1級を保持する方



<令和5年度個別接種実施医療機関（～令和6年3月31日）>

医療機関名（50音順）	電話番号	電話予約受付時間
荒川内科クリニック	(86)0501	なるべく午後ご連絡ください
大久保クリニック	(81)0880	診療時間内
大橋内科クリニック	(82)8522	診療時間内
小倉医院	(82)0057	午前9時～正午 午後3時～5時
おもちゃのまち内科クリニック	(86)1517	午前9時～午後6時
木村婦人科医院	(82)6136	午前10時～11時30分
グリーンクリニック	(86)3966	窓口予約のみ（電話予約不可）
島田医院	(86)0011	接種券持参の上、来院してご予約ください （電話予約不可）
陣内医院	(82)0242	診療時間内
多島外科胃腸科	—	接種券持参の上、来院してご予約ください
にしやま内科クリニック	(86)6000	午前9時～正午 月火木金 午後3時～6時
はしもとクリニック	(21)7300	月～土 午前9時～11時 月火木金 午後3時～5時
福井セントラルクリニック	(86)6624	月火木金土 午後2時～5時
前原医院	(82)0141	診療時間内
松本内科医院	(82)2002	月火水金 午後2時30分～5時



農業用免税軽油に係る申請についてのお知らせ



栃木県では、毎年2月に、農業用の軽油引取税免税証を一括して交付しています。

今年度は、**役場 101会議室** で申請を受付けます。受付日時等は下表のとおりですので、交付を希望する方は、ご確認ください。

1 受付日、受付時間、対象自治会

右表のとおり

2 申請会場

役場（壬生甲3841番地1）101会議室

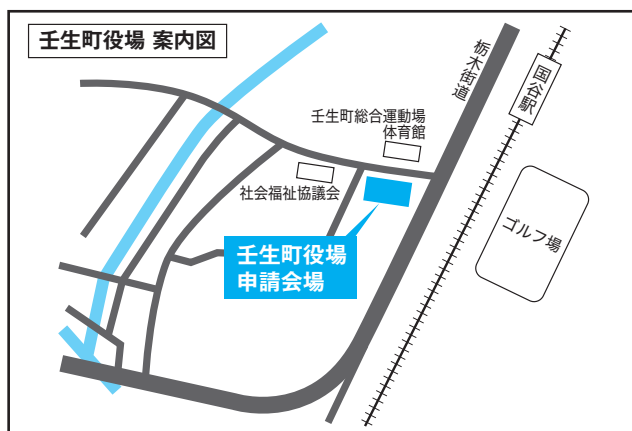

3 申請の際に持参するもの

- (1) 免税軽油使用者証
- (2) 免税軽油の引取り等に係る報告書（※新規申請以外の方）
（納品書または領収書を添付、写しでも可。未使用の免税証（原本）を添付）
- (3) 使用者証更新手数料420円（※新規申請および使用者証更新の場合）
- (4) 耕作証明書（※新規申請および耕作面積が変更になった場合）
使用者証更新のみの場合、耕作証明は不要です。

注：

- ① 新規申請の方は、免税証の交付は後日になります。
- ② 新規申請および免税機械の追加や入替えをされる方は、機械を取得したことが確認できる書類（契約書・納品書・領収書等）を持参するか、機械の「メーカー名」「型式」「馬力」をメモ等に控えてきてください。
- ③ 国税および地方税の滞納処分を受けた方は、処分解除の日から2年を経過しなければ申請できません。
- ④ 農業等に係る免税制度については、地方税法の規定により、現在令和6年3月31日までの経過措置となっております。令和6年の交付時点では制度延長が未定のため、耕作面積の増加等により増加した分の免税証は、制度延長決定以降の交付となります。

令和6年 農業用免税軽油申請受付および免税証交付日程表

地区	受付日	受付時間	自治会	会場	
南犬飼地区	2月26日 (月)	午前9時～ 11時30分	北 小 林 上 田	役場 101 会議室	
		午後1時～ 3時30分	中 泉 助 谷 ・ 助 谷 原 安塚一～三・南部・中央 上 長 田 国谷中央・本田・新田 あけぼの・落合 若草・虹の杜・国谷南		
稲葉地区	2月27日 (火)	午前9時～ 11時30分	釜ヶ淵・原坪・鹿島 下 町 ・ 上 町		
		午後1時～ 3時30分	下 馬 木 (稲 葉) 本 郷 ・ 松 原 西 部 ・ 北 原 ・ 中央 台 宿 ・ 下 坪 東 原 ・ 鯉 沼 福 和 田		
壬生地区	2月28日 (水)	午前9時～ 11時30分	下 表 町 ・ 中 表 町 下 横 町 ・ 今 井 上 表 町 ・ 東 下 台 城 東 町 ・ 舟 町 栄 町 ・ 仲 通 町 上 通 町 ・ 駅 東 城 内 ・ 城 南		
		午後1時～ 3時30分	下 馬 木 (壬 生) 西 高 野 上 新 町 ・ 万 町 三 好 町 ・ 旭 町 車 塚 ・ 星 の 宮 台 坪 ・ 上 坪 前 宿 坪 田 向 稻 荷 内 馬 場 ・ 原 宿 至 宝 町 北 ・ 南 六 美 町 南 部 ・ 中央 ・ 北部 緑 町 ・ 幸 町 ・ おもちゃのまち・いすみ ひばりヶ丘・下台団地・県営壬生住宅		
受共同委託	2月8日 (木)	午前9時～11時30分 および 午後1時～3時30分	栃木県庁下都賀庁舎 第2福利厚生棟会議室		

※朝一番、午後一番の時間帯は混雑します。遅い時間帯が比較的スムーズに受付できます
 ※更新手数料420円がかかる方は、つり銭の無いよう協力をお願いします
 ※上記の期日に申請することが難しい場合は、県税事務所にお問合せください
 ※新型コロナウイルスによる感染症の拡大防止のため、マスクの着用および手指の消毒等の協力をお願いします。また、発熱や風邪の症状がある方は、来場を見合わせるようお願いいたします

◎ 問合せ

栃木県税事務所軽油引取税調査担当
町農業委員会事務局

☎(23)6882
☎(81)1875 (耕作証明書について)

下水道使用料 **改定** のお知らせ

町内のご家庭より排出された汚水は、汚水処理施設で処理した後、河川へ放流されますが、この処理に要する経費は下水道を使用されている皆さんの費用負担により賄われています。しかしながら、今後も町民の皆さんの安全・安心を支える下水道サービスを安定的・継続的に提供していくために、**令和6年5月1日から下水道使用料を改定します。**

どのくらい値上げになるのか

令和6年7月検針分の下水道使用料（令和6年5・6月使用分）から、平均して**16.9%の値上げ**をします。改定内容の詳細は下記の改定後料金表をご確認ください。

改定後料金表（消費税込）

用途区分	汚水量(m ³)		現行料金	改定料金
一般汚水 (2か月当り)	0から 20まで	基本料金	2,772円	3,234円
	21から 80まで	超過料金 (1 m ³ につき)	138円60銭	160円60銭
	81から200まで		149円60銭	173円80銭
	201から400まで		161円70銭	189円20銭
	401以上		172円70銭	206円80銭

町の平均的一般世帯における2か月の使用水量である**34m³の場合**、使用料（消費税込）は下記のとおりです。

	改定前	改定後	増加額
2か月当り使用料	4,712円	5,482円	770円
1か月当り使用料	2,356円	2,741円	385円
1年間使用料	28,272円	32,892円	4,620円

なぜ、値上げが必要になるのか

本町の下水道事業は、人口減少や節水指向の高まりの影響から使用量が減少し、使用料収入も減少している状況にあります。さらに施設の老朽化や近年の社会情勢の影響による物価上昇等により汚水処理経費が増大し、令和元年度以降、汚水処理経費を使用料収入で賄いきれず、一般会計からの繰入金で補っている状況です。

下水道事業の汚水処理経費は、独立採算の原則に基づき、使用料収入で賄うことが求められています。この状況は今後も続く見込まれていて、下水道使用料の実質改定を行います。

つきましては、下水道事業をこの先も安定して運営していくために必要な改定となりますので、皆様のご理解とご協力をお願いします。

下水道使用料改定の詳細については、壬生町公式ウェブサイトに掲載しています。右記の二次元コードより確認ください。



◎問合せ 下水道課業務係 ☎(81)1858

安心と安全の保証付車検を提供する まごころサービス

関東陸運局指定民間車検場 鈴木自動車販売

ロータスクラブ壬生車検センター	新車・中古車販売 くるま市店	オートサービス安塚給油所	サイクル&モーターショップ
鈴木自動車販売株式会社	スズキ販売壬生	スタンドスズキ	鈴木輪業
壬生町安塚1170-6 TEL:(86)0798 FAX:(86)0903	壬生町安塚793-18 TEL:(86)3188 FAX:(86)3172	壬生町安塚874-3 TEL:(86)0368 FAX:(86)0368	壬生町安塚1935 TEL:(86)0012 FAX:(86)0903

フリーダイヤル(通話料 当社負担)0120-12-0798

32の日



みぶの日フェア

FAIR

とき 令和6年 **3月2日** 土

午前10時～午後3時

ところ **みぶハイウェーパーク**
(道の駅みぶ)



※当日は大変混雑が予想されます。

駐車場に限りがありますので係員の誘導・指示に皆様ご協力ください。

「道の駅みぶ」に
楽しいイベントが
大集合!!



うまいもの、面白いものが
盛りだくさん!!

物 販

- おもちゃの展示・販売
鉄道模型・玩具
- 壬生町特産物の販売
みぶブランド
いちごの販売
- カミナリ汁の無料配布
- 北関東隣県と連携した特産品の販売



体 験 コ ー ナ ー

かんぴょう
ボウリング
※お子様対象



eスポーツ体験
(太鼓の達人)



おもちゃ博物館 当日無料開放



バンダイミュージアム
の入館料 3/2 限り 当日半額

- ・大人：1000円→**500円**
- ・4歳～中学生：600円→**300円**
- ・3歳以下：無料

※イベント内容は変更になる場合があります。

主催 / みぶの日実行委員会

後援：下野農業協同組合、壬生町商工会、おもちゃ団地協同組合、
壬生町農産物マーケティング推進協議会、
歴史とロマンのかんぴょう街道推進協議会

●問合せ / みぶの日実行委員会(町総合政策課) ☎81-1813



詳細はこちら



サトウヒロコ



壬生少年少女合唱団



安納なお



犬中和太鼓



Dance studio LOOP

Mibu-machi community bus



コミュニティバス
(みぶーぶ)

3月3日まで

乗車無料

議会からのお知らせ

- 日時 定例会予定2月28日(水)
- 会期日程等 詳細については、2月26日頃までに壬生町公式ウェブサイトで、お知らせします。
- ◎問合せ 議会事務局 ☎(81)1866

総合政策課からのお知らせ

春陽会誕生100年 それぞれの闘い 岸田劉生、中川一政から岡鹿之助へ

- 期間 3月3日(日)
- 開館時間 午前9時30分～午後5時(入館は午後4時30分まで)
- 休館日 月曜日
- 観覧料 一般1,000円、大・高生600円、中学生以下無料
- ◎問合せ 県立美術館 ☎028(621)3566

税務課からのお知らせ

国民健康保険税・介護保険料・後期高齢者医療保険料の納付額を証明する書類について

確定申告をされる場合、社会保険料控除の控除額を証明する書類として、国民健康保険税・介護保険料・後期高齢者医療保

険料の領収書等が必要となります。

口座振替で納付されている方は、税務課から送付した口座振替通知書をお使いください。

また、年金から国民健康保険税・介護保険料・後期高齢者医療保険料を天引きされている方は、日本年金機構から送付される年金の源泉徴収票をお使いください。

領収書等を紛失された場合は、納付額確認書を発行することができます。運転免許証等の本人確認ができる書類をお持ちのうえ、税務課収税係までお越しください。

- ◎問合せ 税務課収税係 ☎(81)1816

子ども未来課からのお知らせ

みぶほたるセミナー
ー「壬生の子どもを地域で支えるネットワークづくり」開催



町の貧困問題を考える会「みぶほたる」がセミナーを実施します。困っている子ども達は見えづらく、支援が届きにくい現状があります。あなたの優しさを届けるために、気付きや新たな繋がりを持ちましょう。

- 講演 (一社) 栃木県若年者支援機構 代表理事 中野謙作

○分野ごとの交流

- ①ひとり親家庭の子ども②障がいをもつ子ども③駄菓子屋さん、不登校の子ども④外国籍の子ども⑤地域の子どもたちを見守る民生児童委員

- 日時 2月25日(日)午前10時～正午
- 場所 南犬飼公民館講堂
- 参加費 無料
- ◎問合せ 壬生町の貧困問題を考える会みぶほたる事務局 ☎090(9362)5854

健康福祉課からのお知らせ

令和6年度の
健診の申込み
方法について



令和6年度健診の申込みは、2月15日(木)午前9時開始です。電話・インターネット・FAX・役場健康福祉課窓口で申込みください。申込案内「令和6年度の健診申込みについて」は、本誌と一緒に配布しています。また、役場・各出張所や公民館等に設置してあるほか、壬生町公式ウェブサイトにも掲載しています。

FAXで申込みする場合は、申込案内5ページの申込書をご利用ください。なお、申込書は役場・各出張所への持ち込みも可能です。また、インターネットで申込

みずる場合は、壬生町公式ウェブサイトか、申込案内の二次元コードから申込みください。その他詳細については、申込案内をご確認ください。

- ◎問合せ 健康福祉課健康増進係 ☎(81)1885

第20回栃木県障害者スポーツ大会参加選手の募集(個人競技)

陸上競技(身)(知)、水泳(身)(知)、アーチェリー(身)、卓球(身)(知)(精)「サウンドテーブルテニス(身)を含む」、フライングディスク(身)(知)、ボッチャ(身)、ボウリング(知)の選手を募集します。

※県内最大規模の障害者スポーツ大会です

- 日時 5月26日(日)午前8時30分～午後3時
- 場所 県総合運動公園ほか
- 対象者 申込時に左記の①、②の資格を満たす方。
- ①令和6年4月1日現在で満12歳以上の身体障害者、知的障害者および精神障害者。
- ②県内に現住所を有する方または県内に所在する学校や施設等に通学ならびに入所および通所している方。

- 参加費 無料
- ※ボウリングについては参加費が発生します
- 申込期間 2月14日(水)～3月11日(月)

○申込方法 障害者福祉施設を利用している方、特別支援学校に在籍している方、栃木県手をつなぐ育成会およびスペシャルオリンピックス日本・栃木に加入している方は、各所属先に申込みください。

・在宅の方は、町健康福祉課障がい福祉係へ申込みください。

- ◎問合せ (特非) 栃木県障害者スポーツ協会 ☎028(624)2761 FAX028(624)2761
- 健康福祉課障がい福祉係 ☎(81)1829 FAX(81)1121

福祉のお仕事オンライン就職フェア(県域エリア)のお知らせ

求人事業所との個別面談・相談センター相談員による福祉の仕事に関する相談

- 日時 3月2日(土)①午前9時30分②午後0時50分
- 場所 オンライン(ZOOM)
- 対象市町 県内25市町
- 参加費 無料
- 申込 要参加申込、2月22日(木)

- ◎問合せ 県社会福祉協議会福祉人材・研修センター ☎028(643)5622 FAX028(623)4963

薬物依存症家族の集い(べんじ)

薬物依存症ってなんだろう？
家族はどう関わったら良いの
かわからない・・・

同じような問題を抱えている
他のご家族と一緒に話してみま
せんか？

初めて参加を希望する方は職
員による事前面談があります。

まず、電話で連絡ください。

○日時 3月7日(木)午後1時
30分～3時

薬物乱用防止および薬物依 存症に関する研修会

薬物のこと、ちょっとお話を
聞いてみませんか？

○日時 3月5日(火)午後2時
～3時30分

○講師 ASK認定依存症予防
教育アドバイザー

○定員 50名(先着順)

○申込 FAX・メールいづれ
かに「3月5日薬物研修会聴講
希望」と記入し、住所・氏名・
電話番号を明記の上、問合せ宛
に申込みください。追って受講
の可否について、ご連絡します。

(匿名の場合も電話番号必須)

FAX 0285(2)0175

メール

kennan-kfc@pref.tochigi.lg.jp

《共通事項》

○場所 県庁小山庁舎本館(小
山市犬塚3・1・1)

◎問合せ 県南健康福祉センタ
ー生活衛生課生活薬事 ☎02
85(22)6119 (祝休日を除
く平日午前9時～午後5時)

家族介護者教室のおしらせ

高齢者が狙われる消費者トラ
ブルを撃退しましょう！だまさ
れない！

○講師 壬生町消費生活センタ
ー 生沼京子氏

○日時 2月18日(日)午前11時
～12時30分

○場所 特別養護老人ホーム
デイサービスしもつけ荘

○対象 町内在住、または町内
の事業所に勤務し、高齢者を介
護している家族の方や、興味関
心がある方

◎申込・問合せ 壬生北地区地
域包括支援センター ☎(86)3
579

オレンジカフェ「なごみ」 の開催について

認知症の方やその家族、地域
のみなさんが楽しめる場所です。
当日は、ボランティアの方に
よる歌や踊り、民話等のレクリ
エーションも予定しています。

(内容はその日によって異なり
ます)お茶を飲みながら、なが
みましよう。

○日時 2月16日(金)午前10時
～11時30分

○場所 町ふれあい交流館(し

ののめ公園内)

オレンジカフェ「福来(ふ つく)ら」の開催について

認知症の方やその家族、地域
住民の方々、専門職等の誰もが
参加できる集いの場です。どな
たでもお気軽にお越しください。
当日は、ボランティアの方に
よる歌や踊り、民話等のレクリ
エーションも予定しています。

(内容はその日によって異なり
ます)お茶やコーヒーを飲みな
がら、ほっとひと息しません
か？

○日時 2月18日(日)午前10時
～11時頃

○場所 デイサービスセンタ
ーしもつけ荘 ホール

◎参加費 100円

◎問合せ 健康福祉課介護保険係 ☎
(81)1876・1877

壬生北地区地域包括支援セン
ター ☎(86)3579

壬生南地区地域包括支援セン
ター ☎(82)2119

「傾聴の部屋」のご案内

町傾聴ボランティアグループ
「きかせて」が、「傾聴の部屋」
を開設しました。お話を聴いて
貰いたい方、お話を聴いてくれ
る方がいない方、話したいこと
がたくさんある方、なんでも丁

寧にお聴きしますので、どうぞ
お越しください。

○日時

①2月16日(金)午前10時～11時

②3月4日(月)午前10時～11時

○場所

①十二支館(元玉田商店)(至
宝1・3・34)：毎月第3金
曜日

②安塚地区コミュニティセンタ
ー(安塚1180・2)：原
則毎月第1月曜日

※個別対面で、会員がお話を
お聴きします。会員は全員、傾聴
スキルを習得しています

※予約などは必要ありません

※お話をしてくださる際にご希
望等がありましたら、事前に問
合せ先までご連絡ください

※聴かせていただいた内容を他
に漏らすことはありませんので、
ご安心ください

※マスクの着用と、検温をお願
いしています

◎参加費 無料

◎問合せ

町傾聴ボランティアグループ
「きかせて」会長 佐藤 ☎
(82)3902

町社会福祉協議会 ☎(82)7
899

「はたちの献血」キャンペーン

毎年冬場から春先にかけては
全国的に献血者が減少していて、
輸血用血液の確保への影響が懸

念されています。また、安定的
に血液を確保するためには、将
来の献血を支える若い皆さんの
一層の協力が必要です。

「はたちの記念」に献血に行
ってみませんか！

キャンペーン期間中、たくさ
んの町民の皆さんのご協力をお
待ちしています。

○期間 2月29日(木)

○献血会場 県赤十字血液セン
ター、うつのみや大通り献血ル
ーム、県内の献血会場

※献血パスの予定については、
県赤十字血液センターのウェブ
サイトをご覧ください

○献血のできる方

16歳から69歳までの健康な方
(65歳以上の献血については、
60～64歳の間に献血経験がある
方)

○新成人の方へ

期間中に400mL献血また
は成分献血に協力いただいた、
はたちの方にオリジナル記念品
をプレゼント！(平成15年4月
2日～平成16年4月1日生まれ
の方)

◎問合せ 県赤十字血液センタ
ー ☎028(659)0111

※壬生町役場にて左記のとおり
に献血をおこないます。ぜひ、
献血へのご協力をお願いします

○日時 3月5日(火)午前9時
30分～11時45分、午後1時～4
時

○場所 役場本庁舎西側入口付近

主任児童委員「フレンド」による子どもたちの居場所づくり

各小学区を対象に、ボランティアの方の力を借りて、手品やバルーンなど楽しいイベントを行っています。

バルーンを作って遊ぼう！壬生町交通安全母の会によるクイズもあるよ！

○日時 2月25日(日)午前10時～11時30分

○場所 西高野公民館(壬生乙2233)

○参加費 無料

○問合せ 岡本 090(3348)0983

壬生町シルバー人材センターからのお知らせ

壬生町シルバー人材センター 1 会員募集中(入会説明会)

年齢を重ねても、まだまだ元気で働きたい意欲のある60歳以上の皆さん、一緒に働きませんか？新規会員への入会説明会を開催しますので、ぜひお越しください。

なお、次の日程では都合がつかない方をご相談ください。

○入会資格

・町内在住で、原則60歳以上の方

・健康で働く意欲のある方(特別な資格などは必要ありません)

・シルバー事業の趣旨を理解し、賛同される方

○日時 3月1日(金)午後1時30分～(30分程度)

○場所 シルバーワークプラザ 研修室(役場庁舎西)

○説明会内容 入会資格説明、シルバー事業の趣旨・概要説明、入会申込書の記入方法、質疑

刃物研ぎのお知らせ

長い経験とキャリアを持った元大工等の会員が技と心で研ぎます。

○日時・場所

・3月12日(火) シルバーワークプラザ(役場庁舎西)

・3月19日(火) 南犬飼出張所(入口東側自転車置場)

○時間 午前9時～午後1時(多少前後する事が有ります)

○料金 菜切り包丁330円、出刃包丁430円、鎌180円、330円

※刃こぼれ、サビ落としは、割り増し(状況により130円、230円)となります

《共通事項》

○問合せ (公社) 壬生町シル

バー人材センター ☎(82)4682

生活環境課からのお知らせ

交通指導員を募集します

本町における児童・生徒の登校時および歩行者等の通行の安全と住民の交通安全意識および交通安全行政の促進を目的として、壬生町交通指導員設置要綱等に基づき、交通指導員を募集します。

○職種 交通指導員(有償ボランティア)

○募集人数 1名

○業務 児童、生徒の登校時の安全な誘導・交通安全についての広報活動の推進等

○勤務時間 原則として児童・生徒の登校日 午前7時～8時

○勤務場所 壬生町内

○報償 48,000円/月

○受験資格 普通運転免許証をお持ちの方

○申込方法 履歴書(市販のものに記載)を提出

○申込期間 2月1日(木)～29日(木)

※役場閉庁日は除く、郵送の場合2月29日(木)必着

○受付時間 午前8時30分～午後5時
○任期 令和6年4月1日～令

和10年3月31日(任期4年 再任可)任期中、または委嘱時に70歳に達する方については、その年度末まで(任期1年 再任可)

○試験内容 筆記試験・面接試験(試験日程については後日連絡します)

○申込・問合せ 生活環境課 0(81)1826

2月は正しい猫の飼い方推進月間です

栃木県では、毎年2月を「正しい猫の飼い方推進月間」と定めています。月間中は猫の適正飼養の普及啓発を県下一斉に推進することとしています。

①猫の飼い主のみならず、愛猫と幸せに暮らせるよう、猫の習性を理解し、ルールを守って正しく猫を飼いましょう。

※猫の正しい飼い方について、詳しくは栃木県動物愛護指導センターウェブサイトに掲載されている「栃木県猫の適正飼養ガイドライン」をご覧ください

※町では猫の適正な飼養を促すとともに、野良猫の増加を抑制するため、ペットの不好手術の一部補助を実施しています。詳細は生活環境課環境係 ☎(81)1834 までお問合せください

②野良猫へのえさやりについて かわいい、可哀想というだけの無責任なえさやりは周辺への迷惑となるだけでなく、飼い主のいない猫をむやみに増やすことにつながります。無責任なえさやりはやめましょう。

○問合せ 県動物愛護指導センター ☎028(684)5458

渡良瀬遊水地ヨシ焼き実施のお知らせ

○日時 3月2日(土)午前8時30分

悪天候等で実施できない場合は、第1予備日3月3日(日)、第2予備日3月9日(土)、第3予備日3月10日(日)に延期

○問合せ 渡良瀬遊水地ヨシ焼き連絡会実施本部 ☎(62)1161

令和6年度壬生町清掃センター資源物買取事業者入札参加資格登録者募集

町では、清掃センターから発生する資源物について、入札による売却をおこないます。入札に参加するには、事前に入札参加資格登録が必要となります。

○登録資格条件

【法人】壬生町、栃木市、下野市のいずれかの市町内に本店、支店または営業所を有すること

など

【個人】壬生町で事業を営んでいることなど詳細は壬生町公式ウェブサイトまたは町清掃センターまでお問合せください。

○売却する資源物

可燃系資源物（新聞紙、雑誌、段ボール、紙パック、布類）および、不燃系資源物（アルミ缶プレス、鉄缶プレス、鉄クズ（雑鉄））

○入札参加資格登録申込方法等

申込みにあたっては、「令和6年度壬生町清掃センター資源物買取事業者入札参加資格登録者募集要項」を確認し、申込みください。

○募集期間 2月1日（木）～3月31日（日）

○提出書類

壬生町公式ウェブサイトに掲載されています。詳細についてはそちらを確認してください。

○提出方法

町清掃センターまで持参

※提出書類は、壬生町公式ウェブサイトからダウンロードしてお使いいただくか、町清掃センターでも配布をしています

※なお、この入札は四半期毎（年4回）に執行する予定です。が、入札を執行する日の前月末までに登録申込書等を提出し、受理された方が入札に参加できる有資格者となります

○日時 3月21日（木）午前10時

○場所 町清掃センター2階会議室

○対象 資源物買取事業者入札参加資格登録者

○問合せ 清掃センター ☎

(82) 3424

商工観光課からのお知らせ

令和6年しのもめ花まつり開催

次の期間内において、しのもめ花まつりを開催します。

近年行っていた和傘・行灯・LEDライトによるライトアップをはじめ、飲食を楽しめるお店の出店を予定しています。

○開催日 3月30日（土）～4月7日（日）

○場所 壬生町東雲公園

○問合せ 町観光協会 ☎(81)

1844

必ずチェック 最低賃金使用者も、労働者も

栃木県最低賃金は、10月1日から時間額954円に改正発効されています。

県内の5産業の特定最低賃金は、12月31日から次のとおり改正発効されました。

・塗料製造業 時間額1,061円

・はん用機械器具、生産用機械器具、業務用機械器具製造業

時間額1,007円

・電子部品・デバイス・電子回路

路、電気機械器具、情報通信機械器具製造業 時間額1,008円

・自動車・同附属品製造業 時間額1,016円

・計量器・測定器・分析機器・試験機・測量機械器具製造業、医療用機械器具・医療用品製造業、光学機械器具・レンズ製造業、医療用計測器製造業、時計・同部分品製造業 時間額1,008円

『各種商品小売業』の令和5年度改正はありません。10月1日以降、栃木県最低賃金（時間額954円）が適用されています。

○問合せ 栃木労働局労働基準部貸金室 ☎028(634)9109 または、最寄りの労働基準監督署

令和5年度栃木県勤労者生活資金のご案内



県では、中央労働金庫と協力して、「一般勤労者向け」および「失業者向け」に低金利の生活資金の融資制度を実施しています。

詳細は県ウェブサイトをご覧ください。

詳しい要件等は、中央労働金庫県内各店舗へお問合せください。

農政課からのお知らせ

新たに森林の土地の所有者となった方は届出が必要です



土地の売買や相続等により、新たに森林の土地の所有者となった方は町長への事後届出が義務付けられています。届出の必要な森林は、「壬生町地域森林計画」の計画区域となっている民有林となります。計画区域については、役場農政課で確認することができます。

○届出の対象者

個人・法人を問わず、売買や相続等により森林の土地の所有権を新たに取得した方は、土地の面積に関わらず届出をしなければなりません。ただし、国土利用計画法に基づく土地の売買契約の届出を提出している方は対象外となります。

○届出の期間

森林の土地の所有者となった日から90日以内に、所有権を取得した土地のある市町村長に届出をしてください。

○届出書類について

壬生町公式ウェブサイト様式をダウンロードできるほか、役場農政課にて「森林の土地の所有者届出書」を発行することができます。また届出書と併せて

て森林の土地の位置図、森林の土地の登記事項証明書や土地売買契約書などの所有権を取得したことが分かる書類の写しの提出が必要になります。詳しくは問合せ先まで連絡ください。

森林の伐採に関する手続



民有林の立木伐採をする際には壬生町長へ「伐採及び伐採後の造林の届出書」等の提出が必要です。届出のない伐採行為については、森林法により法律で罰せられる場合もあります。

○届出の必要な森林

伐採面積1ha未満で壬生町内の「地域森林計画」の対象となっている民有林の立木伐採には、伐採本数に関わらず届出が必要です。伐採を予定している森林が、計画の区域に該当しているかは、役場農政課で確認できます。

○届出の時期

伐採開始の90日前から30日前までの間に提出してください。郵送の場合は、到達日が届出書の提出日となります。

○林地開発・保安林内の立ち木伐採等

1ha以上の林地開発や保安林内の立木を伐採するときには、町長の許可申請を必要とする場合があります。

内容により届出の時期が異なりますので、事前にご相談ください。

《共通事項》

◎問合せ 農政課農村保全係
☎(81)1840

水道課からのお知らせ

水道メーター検針のお知らせ

水道メーター検針を次のとおり実施しますので、ご協力をお願いいたします。また、メーター器およびボックスについては、お客様に管理をお願いしています。

○期間 3月1日(金)～10日(日)

○特にご協力いただきたい事項

- ・期間中、愛犬は出入口やメーターボックスから離れた所につないでおいってください
- ・メーターボックスの上には物を置かないでください(鉄板、資材、植木鉢、車、洗濯機など)
- ・メーターボックスの中はきれいにしておいてください(水、砂、泥、ゴミなど)
- ・家屋の増改築の際は、メーターボックスを見やすいところに設置してください

止水栓から宅地内の給水装置の漏水について

町では、止水栓から宅地内の

給水装置(給水管、メーターボックス等)については、お客様の管理区分となっております。この部分についての漏水等の修繕は、お客様に負担してもらいます。

放射性物質測定結果について

3か月に1度、水道水の放射性物質を測定しています。なお、放射性物質は検出されていませんので、安心してご使用ください。

水道管の凍結・破裂を防ぎましょう！

水道管の凍結・破裂は、気温が上がらない日が続いたり、朝の冷え込みが厳しい時に多く発生します。屋外水栓やメーターを保温するなど対策をしましょう。

○凍結しやすい水道管

- ・屋外にむき出しになっている管
 - ・北側にあり、陽が当たらないところの管
 - ・風当りの強いところにある管
- 水道管の凍結を防ぐには
- ・少量の水を蛇口から出しておく。
 - ・水道管に布や保温材などを巻く。(屋外では、蛇口まで完全に包むと良い)

○水道メーターを保護するためには

メーターボックスの中に、使い古しの毛布や布きれ、発砲スチロール等をビニール袋に詰め、メーターやバルブの周りに置き、ふたの上をダンボールなどで覆って保温してください。

○凍結してしまったら

そのまま自然に溶けるのを待つか、凍った部分にタオルをかけ、その上にぬるま湯をかけてください。熱湯は、破裂の危険があります。

○破裂してしまったら

メーターボックスの中のバルブを閉めるなどの応急処置をし、壬生町給水装置工事業者へご連絡ください。

なお、道路から止水栓までの破損やメーターが凍結破損したときは、水道課までご連絡ください。

※バルブで水を止めることができますが、サビて回りにくくなったバルブは、無理に回すとコックが折れて破損の原因となりますので、十分ご注意ください

下水道課からのお知らせ

町下水道不明水対策について

不明水とは、汚水(し尿および

び生活雑排水)のみを処理する下水道処理施設に、何らかの理由で雨水や地下水などが流入することをいいます。

その理由は下水道管の老朽化によるひびや隙間などからの流入以外に、各家庭の雨水管誤接合が考えられます。

不明水が発生すると、下水道処理施設の処理能力を超えた水量が流入して施設への負担が大きくなり処理が不安定となることから、水環境が悪化してしまい、下水処理費用もその分増加してしまいます。ご自宅の下水を流している排水設備に破損がないかどうか確認してください。

油脂類を公共下水道に流さないでください

料理店など油脂類を輩出する事業所はグリーストラップを設置し、適切な維持管理をお願いします。

(グリーストラップとは)

グリーストラップとは、厨房その他調理場等からの排水に含まれる油脂類を分離浮上させて収集するための装置です。グリーストラップの管理が適切に行われないと、次のような問題が生じるため、適切な維持管理をお願いします。

・バスケット内の残りが腐敗し悪臭が生じる。

・グリーストラップ内に油脂類が大量に溜まると、油脂類が分離されないまま下水道管に流れ、管の閉そくが生じる。(左写真真)

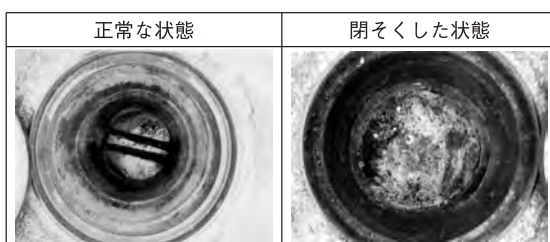

(上記のような基準を超える下水を排除することによって公共下水道の施設が被害を受けた場合、それによって生じた修繕等に要する費用については負担していただく場合があります)

《共通事項》

◎問合せ 下水道課 ☎(81)1858

都市計画課からのお知らせ

都市計画の構想について、縦覧および公聴会を実施

この都市計画の構想について意見のある方は、縦覧期間中、意見申出書を提出することができます。

また、希望する方は公聴会で公述人として意見を述べること

ができます。

都市計画の構想 用途地域の変更(町決定)
対象とする土地の区域 おもちゃのまち1丁目地区の一部

都市計画の縦覧

○期間および時間 2月14日(水)～28日(水)(土、日、祝日を除く) 午前8時30分～午後5時15分

○場所 都市計画課都市計画係

○意見申出書の提出方法
 意見申出書に住所、氏名、生年月日ならびに意見の趣旨およびその理由を明記し、提出期間内に都市計画課都市計画係に持参または郵送で提出してください。

また、公聴会で公述人として意見を述べる意思の有無についても明記してください。

○意見申出書の提出期間 2月14日(水)～28日(水)(土、日、祝日を除く) 午前8時30分～午後5時15分

公聴会の開催

○日時 3月21日(木)午後6時30分～

○場所 南犬飼地区公民館講堂

○留意事項
 意見申出書提出期間内に公述を希望する方がいない場合は、公聴会は開催しません。傍聴を希望される方は、開催の有無に

ついて、あらかじめ次の問合せ先に確認ください。

◎問合せ 都市計画課都市計画係 ☎(81)1853

建設課からのお知らせ

側溝清掃のお願い

近年、大雨や台風による道路の冠水や、自宅への雨水の流入といった被害が多く報告されています。町の職員だけでは対応が間に合わない場合があるので、自宅の前やお持ちの田畑の前にある道路側溝について、定期的な清掃にご協力をお願いします。

土のう袋の配布について

側溝清掃時に出た土砂は、袋に入れてもらえれば町で回収します。袋はどのようなものでも構いませんが、建設課で土のう袋の配布も行っています。数に限りがあるので、事前に連絡をお願いします。要望数や申込みが多いときは、在庫数の範囲内で調整させていただきます。

土砂の回収について

側溝清掃終了後、土砂を入れた袋については、交差点付近を避け、安全に回収できる場所に置いてください。後日回収に伺います。下記の事項について、建設課までご連絡ください。

・袋を置いている場所
 ・袋の個数
 ・氏名
 ・連絡先

◎問合せ 建設課管理係 ☎(81)1850 FAX(82)8252

生涯学習課からのお知らせ

第28回生涯学習館フェスティバルの開催

○日時 3月10日(日)午前10時～

○場所 生涯学習館

※詳細については後日、壬生町公式ウェブサイト等で周知しますので、お時間がありましたらぜひご参加ください

◎問合せ 生涯学習館 ☎(82)8384

下野市・上三川町・壬生町文化財連携事務研究会設立記念講演会



○日時 3月17日(日)午前10時～正午

○場所 しもつけ風土記の丘資料館研修室(下野市国文寺993)

○内容 1市2町の歴史とまちづくり

○参加費 無料(定員60名) ※先着順

○申込 二次元コードまたは電話 ※3月11日締切り

◎問合せ しもつけ風土記の丘資料館 ☎0285(44)5049

スポーツ振興課からのお知らせ

壬生町総合運動場トレーニングルームインストラクター指導日

初心者の方でも安心してご利用いただけるよう、毎月3回インストラクターによる指導日を設けていますので、ぜひご利用ください。

インストラクター指導日時

- ・2月13日(火)午前10時～正午 午後1時～3時
- ・2月18日(日)午前10時～正午 午後1時～3時
- ・2月22日(木)午後3時～7時
- ・3月12日(火)午前10時～正午 午後1時～3時
- ・3月17日(日)午前10時～正午 午後1時～3時
- ・3月28日(木)午後3時～7時

○場所 町総合運動場トレーニングルーム

○使用料金 1人につき1時間150円(ゆうがおスポーツクラブ会員は1時間100円)

※使用料金のみでインストラクターによる指導を受けられます

壬生町総合運動場ボルダリングルーム利用休止のお知らせ

壬生町総合運動場ボルダリングルームは壁面修繕およびルーフトセットの実施に伴い、次の期間中施設利用を休止します。ご迷惑をおかけしますが、ご理解とご協力のほどよろしくお願ひします。

○工事期間 2月28日(水)

○場所 壬生町総合運動場ボルダリングルーム

南犬飼中学校屋外夜間照明改修工事完了のお知らせ

学校体育施設開放事業で使用されている南犬飼中学校屋外夜間照明をスポーツ振興くじ助成金を受けてLED照明に改修しました。



《共通事項》

◎問合せ スポーツ振興課施設係 ☎(82)2345

町ソフトテニス教室 ～みんなでソフトテニスを楽しもう～ **参加者大募集**

○日時 3月3日(日)、9日(土)、17日(日)、23日(土)、31

日(日)午後1時～4時

※各日参加・途中参加可能

○会場 町総合運動場テニスコート DEFコート使用予定

○内容

①初級コース(初心者・未経験者等)

②中級コース(経験者等)

○参加資格 町内在住、または在勤の男女 小学生以上の町内在学の児童・生徒

○参加申込 町ソフトテニス部事務局へ申し込むか、教室の当日にテニスコートに直接来てください。

テニスのできる服装でご参加ください。

○参加料 無料

◎問合せ 町ソフトテニス部事務局 ☎(82)9832

大塚春海 ☎090(900)39535

第1回壬生町グラウンド・ゴルフ町長杯大会

町民の皆さんの健康増進と親睦をはかるため、町民グラウンド・ゴルフ大会を開催します。

○主催 町グラウンド・ゴルフ協会

○日時 3月12日(火)午前8時30分集合締切(遅刻した場合は参加できません)

※小雨延期(午前8時に決定)

延期の場合は、3月19日(火)に実施予定

○会場 町総合運動場Bグラウンド

○参加資格 町内在住の方

○申込方法 当日会場にて受付

○参加費 300円(協会登録者は無料)

○協会への登録 年間会費3,500円(町協会費2,000円、県協会費1,000円、(公財)日本グラウンド・ゴルフ協会費500円)

○持参品 グラウンド・ゴルフ用品(お持ちでない方は申し出て下さい)

◎問合せ 壬生町グラウンド・ゴルフ協会 会長 星野トヨ ☎(82)1887

冬の省エネルギー



関東電気保安協会 <https://www.kdh.or.jp/>

統計調査員登録者募集

国が実施する各種統計調査の調査活動を行う統計調査員登録者を募集しています。各種統計調査実施毎に調査員登録者の中から依頼をします。

統計調査員の主なしごと

- ・調査員事務説明会に出席
- ・調査関係書類(名簿、地図など)の作成
- ・調査対象者(世帯、会社等)への「調査票」の配付と記入依頼
- ・「調査票」の回収および点検、提出

※基本的に徒歩または自転車での調査活動が可能な範囲で依頼します



統計調査員の身分・報酬

- ・調査の都度任命される「非常勤の公務員」です。
- ・任命期間は、おおむね2か月程度ですが、調査によっては1年を超えるものもあります。
- ・報酬額は調査により異なりますが、おおむね月額2～3万円程度です。

申込方法 お問合せまたは二次元コードからお申し込みください。

◎問合せ 総合政策課企画調整係 ☎(81)1813



児童館からのお知らせ

はじめての児童館

児童館をはじめて利用する親子を応援します。

- 日 時 2月14日(水)午前10時～11時
- 内 容 利用案内・読み聞かせ・クラフトタイム・自由遊び
- 対 象 はじめて児童館を利用する親子

マミータイム【クラフトバンドで丸かご作り】

小物づくりをきっかけに子育て・ママ友づくりを応援します。

- 日 時 2月16日(金)
午前9時30分～10時30分 4組
午前10時30分～11時30分 4組
- 内 容 クラフトタイム・読み聞かせ・自由遊び
- 対 象 未就園児親子 8組



未就園児親子教室【ミッキータイム】

- 日 時 2月7日(水)午前10時～11時 6組
- 内 容 体操・製作・季節の遊び・読み聞かせ
- 対 象 1歳3か月以上の未就園児と保護者
(なかよしルーム会員以外の方)

《共通事項》

- 場 所 町児童館
- 申 込 前日までに電話で申込み
- 問合せ こども未来課児童館 ☎(82)7388
(月曜日～土曜日 午前8時30分～午後5時)

子育て支援センター ひよこからのお知らせ

『赤ちゃんのスリープ講座』参加者募集

子育て中のパパとママ！お子さんの寝かしつけに悩んでいませんか？

生活リズムひとつで寝かしつけのいかない子どもになるスリープ講座。講師の寝かしつけアドバイザーから話を聞いたその日から、赤ちゃんもママもぐっすりに！

- 日 時 2月29日(木)午前10時～11時
- 場 所 保健福祉センター2階
- 講 師 寝かしつけアドバイザー すずきあすか 鈴木明日香氏
- 対 象 0歳～未就園の児童と保護者(町内在住)
- 定 員 親子8組程度
- 申 込 2月5日(月)～電話で申込み
定員になり次第締め切り
- 持ち物 ハンカチ・バスタオル(ねんね期の赤ちゃん)
お気に入りのおもちゃ・水分補給用飲み物(ミルク等)・ウェットティッシュ・ゴミ袋等
- ◎問合せ こども未来課子育て支援センターひよこ
☎(82)3309(午前9時～午後4時30分)

子育て支援センター つばめからのお知らせ

ファミサポ講習会「子どもの心の発達を学ぼう」 ～健やかな心と身体の発達のために～参加者募集

お子さんの身体や心の発達や言葉を育てるポイントがわかる講習会です。大切なお子さんの健やかな成長のために一緒に学びましょう。発達研究所での豊富な経験や知識を持った先生が発達についてのお悩みや心配についての質問や相談に応じてくれます。

- 日 時 3月13日(水)午前10時～正午
※午前9時50分までにお越しください
- 場 所 子育て支援センターつばめ
- 講 師 とちぎ・ふじ発達研究所 代表 さとうとしお 佐藤俊夫氏
- 対 象 町内在住未就学児親子およびファミサポ協力会員
※講話に興味関心のある大人の方ならどなたでも参加可
- 定 員 親子15組・ファミサポ協力会員(大人)10名
※託児あり(希望の方は受付時にお知らせください)
- 参加費 無料
- 申 込 2月1日(木)～電話または来所にて受付
定員になり次第締切
- 持ち物 筆記用具・水分補給用飲み物(大人・託児の子ども用)
- ◎問合せ こども未来課子育て支援センターつばめ
☎(86)0132・(25)7773
(午前9時～午後4時30分)

広告募集

「広報みぶ」に、お店や会社のPR、事業やイベントの宣伝など町民の暮らしに役立つ広告を有料で掲載しませんか？

「広報みぶ」は壬生町民の皆さんに広く親しまれており、広告を掲載するには最適なメディアです。ぜひご利用ください。

町公式ウェブサイトへのバナー広告掲載も随時募集しています。詳しくは下記URLをご覧ください。

<https://www.town.mibu.tochigi.jp/koukoku.html>

◎問合せ ●総合政策課情報デジタル係 ☎(81)1814

データ放送&防災アプリ『きゅーちゃんナビ』



android



iOS

地域情報や
防災情報が
満載!

ぜひダウンロードを!



ケーブルテレビ栃木 0120-25-1819



図書館からのお知らせ

○移動図書館（BM）2月の日程

7日(水)	安塚小学校	午後1時～3時
8日(木)	羽生田小学校	午後1時～2時
9日(金)	藤井小学校	午後1時～2時
13日(火)	壬生北小学校	午後1時～2時
15日(木)	睦小学校	午後1時～3時
16日(金)	壬生東小学校	午後1時～3時
22日(木)	稲葉小学校	午後1時～2時
23日 (金・祝)	おもちゃのまち (おもちゃ団地協同 組合北側駐車場)	午後2時～4時

○移動図書館（BM）3月の日程

1日(金)	睦小学校	午後1時～3時
5日(火)	壬生北小学校	午後1時～2時
6日(水)	安塚小学校	午後1時～3時
8日(金)	稲葉小学校	午後1時～2時
12日(火)	壬生東小学校	午後1時～3時
13日(水)	藤井小学校	午後1時～2時
14日(木)	羽生田小学校	午後1時～2時
29日(金)	おもちゃのまち (おもちゃ団地協同 組合北側駐車場)	午後2時～4時



図書館キャラクター：ミブラ

おはなし会2・3月の日程

図書館では、スタッフ・ボランティアによる子ども向けの読み聞かせを開催しています。

おはなしひろば

2月3日(土)・10日(土)・17日(土)・24日(土)
3月2日(土)・9日(土)・16日(土)・23日(土)
・30日(土)
午前10時～10時30分

親子おはなし会

(0・1・2才向け)

2月15日(木)・3月21日(木)
午前10時～10時30分

《共通事項》

- 場 所 町立図書館2階 児童室
- ◎問合せ 町立図書館 ☎(82)8543

「大人の折り紙教室」のお知らせ

「お花と親指姫のリース」を作ります。一緒に楽しみましょう。

- 日 時 ①2月27日(火)午前10時～正午
②2月29日(木)午前10時～正午

※両日とも同じ作品を作ります

- 場 所 町立図書館2階 会議室
- 定 員 各回とも先着16名
- 参加費 無料
- 申 込 2月10日(土)午前9時より申込開始
- ◎申込先・問合せ

図書館読書ボランティア「おはなしアライグマ」
みどりかわかずこ
緑川和子 ☎090(6154)0118

令和5年度壬生町文化協会主催文化講演会

変わりゆくみぶの町並

～城下町壬生の原点を探る～

壬生の中心市街地の成り立ちを時代をさかのぼる形で、その原点を探る興味深いお話を聞かせてもらいます。

講師 日本城郭史学会 委員 ^{ささざき あきら} 笹崎 明 先生

壬生町図書館・公民館等に勤務する傍ら城郭等を研究。
著書に「壬生藩 日光道の要衝」、「城郭の見方・調べ方
ハンドブック」、その他日本城郭史学会へ多数寄稿

日 時 2月10日(土)午後2時～3時30分
会 場 城址公園ホール研修室
主 催 壬生町文化協会
問合せ・
連絡先 壬生町文化協会事務局
城址公園ホール(壬生中央公民館)
☎(82)0108 FAX(82)0042

各種相談

心配ごと特別相談（弁護士相談）

日時	2月8日(木) 午前10時～正午	3月14日(木) 午前10時～正午
場所	壬生町保健福祉センター2階 録音室	
相談員	弁護士	
申込方法	電話予約受付（先着順）	
申込日	2月5日(月) 午前8時30分～	3月11日(月) 午前8時30分～
対象	町内在住 各回5名 同一の内容の相談は一回限り	
その他	国が設立した法律相談機関『法テラス栃木』 もご利用ください。☎0570(078)374	
申込み 問合せ	(福)壬生町社会福祉協議会 ☎(82)7899	

司法書士相談

日時	2月21日(水)午後2時～4時 1回の相談時間は30分です
場所	役場103会議室
相談員	司法書士
対象	町内在住者
申込方法	電話予約受付（先着順） 2月1日(木)午前8時30分～
相談内容	相続全般ほか「相続登記義務化」、おひとり様 や認知症に備えた生前対策、ほか法律相談
申込み 問合せ	生活環境課くらし安心係 ☎(81)1826

人権・行政相談

日時	2月15日(木)午後1時30分～4時
場所	稲葉地区公民館
相談内容	<p>「人権相談」 ひとりで悩んでいませんか？ 毎日の生活の中で、差別、いじめ、職場での嫌がらせ、虐待、DVなどで思い悩むことがある場合、人権擁護委員に人権相談をすることができます。</p> <p>「行政相談」 医療保険、年金、道路等、行政についての苦情、要望等。 相談員は本町の下記行政相談委員。 相田喜久夫 氏 ☎(82)0603 糸川 元一 氏 ☎(86)3869</p>
その他	相談無料・秘密厳守 お気軽にご相談ください。 予約は必要ありませんが、事前予約を推奨します。
申込み 問合せ	生活環境課くらし安心係 ☎(81)1826

行政書士相談

日時	2月28日(水)午後2時～4時 1回の相談時間は30分です
場所	役場103会議室
相談員	行政書士
対象	町内在住者
申込方法	電話予約受付（先着順） 2月1日(木)午前8時30分～
相談内容	相続、遺言、農地転用、開発行為等の手続
申込み 問合せ	生活環境課くらし安心係 ☎(81)1826

消費生活相談

日時	月～金曜日 (土・日曜日、祝日および年末年始を除く) 午前9時～正午、午後1時～4時
場所	町消費生活センター（役場庁舎内）
相談員	消費生活相談員
対象	町内在住者
申込み 問合せ	町消費生活センター ☎(82)1106

消費生活センターからのお知らせ

介護保険料が返金されるなどの
還付金詐欺が増えています！

手口として、犯人は役場の職員を名乗り、「税金が返ってくる」と電話をします。

その後、金融機関の担当者をかたる者から電話がかかってくるなど、複数の人物が登場する「劇場型詐欺」や「ATMで還付させる」「キャッシュカードを預かる」など巧妙に個人情報や現金をだまし取るうとしてきます。

トラブルにあわないためのポイント

○公的機関（役場、税務署、年金事務所）から「お金が返ってくる」という電話がかかってきたら、それは還付金詐欺です。

○そのような電話は一度切り、家族や警察、役場に相談したり、自分で公的機関に電話してみるなど、確認してください。

○「お金を返すために必要」と言われ、名前や住所、銀行名、口座番号、暗証番号などを聞かれても絶対に答えはいけません。

○不審な電話の対策として、録音機能付電話機や、留守番電話機能、ナンバーディスプレイ機能などを活用しましょう。

○不安に思った場合やトラブルになった場合は消費生活センター等に相談しましょう。

◎問合せ 町消費生活センター

☎(82)1106

※受診する際は、事前に電話確認をしてお出かけください。



夜間・休日の診療機関



◆壬生町在宅当番医 午前9時～午後5時

日付	病院名	診療科目	住所	電話番号
2月4日(日)	大橋内科クリニック	内科・小児科	福和田1003-1	☎(82) 8522
2月11日(日)	かとう小児科	内科・小児科	落合3-7-30	☎(82) 7576
2月12日(月)	グリーンクリニック	内科	緑町3-9-15	☎(86) 3966
2月18日(日)	石田消化器科・内科クリニック	内科	壬生丁259-7	☎(82) 7877
2月23日(金)	福井セントラルクリニック	内科・小児科	おもちゃのまち2-4-8	☎(86) 6624
2月25日(日)	大久保クリニック	内科	落合3-4-7	☎(81) 0880
3月3日(日)	壬生東診療所	内科	藤井1285-14	☎(82) 5800

◆栃木地区急患センター 栃木市境町27-15 ☎(22) 8699

診療日時	診療内容
平日(月～土曜日)	午後7時～10時 内科(小児を含む)のみ
休日(日曜日)	内科 午前9時～午後9時 外科 午前9時～午後5時 小児科 午後6時～9時
休日(祝日・年末年始)	内科(小児を含む)、外科 午前9時～午後9時

※発熱やせき・息切れ、強いだるさ(倦怠感)などの症状があり、新型コロナウイルスの感染が疑われる方は、直接受診する前に、医療機関に電話相談し、指示を受けてください

※新型コロナウイルスの感染が疑われ、医療機関の受診が困難な場合には、栃木県新型コロナ総合相談コールセンターに連絡してください(24時間対応)

◆栃木県新型コロナ総合相談コールセンター ☎0570(550)096

なお、新型コロナウイルス等の影響により、緊急的に医療機関の診療時間が変更、休診になる場合があります。

◆とちぎ救急医療電話相談

急な病気やけがについて、経験豊富な看護師が相談に応じます。

【子ども】月曜日～土曜日 午後6時～翌朝8時 【大人】毎日 午後6時～10時
日曜日・祝日 24時間 ☎028(623)3344 プッシュ回線#7111
☎028(600)0099 プッシュ回線#8000

自殺予防 いのちの電話

日 時 毎日 午後4時～9時
毎月10日 午前8時～翌日11日
午前8時の24時間

相談内容 自殺予防相談

相談番号 ☎0120(783)556 通話料 無料

精神科 救急医療相談電話

日 時 平日 午後5時～翌朝8時30分
土日・祝日・年末年始(12/29～1/3)
24時間

相談内容 緊急に必要な精神医療相談

相談番号 ☎0570(666)990

こころの相談@とちぎ

新型コロナウイルス感染症の感染拡大により、心に不安がある方や悩み、ストレスがある方に対してLINEを使用した相談を行っています。

相談時間 午後1時～11時まで(土日祝日含む)

相談方法 本相談は「LINEアプリ」を使用します。
2次元コードを読み取るか、URLを入力して、登録してください。
URLはこちら→<https://lin.ee/mEQ70Cr>



壬生町防災行政無線システムについて

放送内容の確認(電話応答装置)

「放送されていることに途中で気付いた」
「風が強くて放送内容がよく聞こえなかった」
という場合は、次の番号に電話すると放送内容を聞くことができます。

☎0282(82)9000

防災メールの配信

役場にて放送した拡声子局からの案内と同じ内容を、携帯電話やパソコンなどにメールで配信します。

事前登録が必要ですので、次により登録ください。登録方法は、携帯電話・パソコンなどから右記2次元コードや下記URLへアクセスしてください。

・URL <http://www.bousai-mibu.jp/mail/pub/>

・2次元コード



壬生町防災行政無線に関するお問合せは

総務課消防防災係 ☎(81)1808

— 掲載内容は変更の場合がありますので、各問合せ先へご確認ください —

2月16日～3月15日

イベントの開催状況については、町の公式ウェブサイトを確認するか、各担当課にお問い合わせください。

2月

日	曜	こども（行事名）	おとな（行事名）
16	金	マミータイム（9：30～児童館）	
17	土		
18	日		
19	月	産後の骨盤ストレッチ教室（9：30～保健福祉センター）	窓口業務時間延長日（17：15～19：00 本庁住民課・税務課・こども未来課・健康福祉課）
20	火	1歳6か月児健診（12：50～保健福祉センター）	
21	水	なかよし相談（9：30～保健福祉センター） 成長記録会・ベビーチャピール（9：30～子育て支援センターひよこ） おっばい相談（10：00～保健福祉センター）	司法書士相談（14：00～本庁103会議室）
22	木	成長記録会・チャピール（9：30～保健福祉センター）	
23	金		
24	土	ベビーチャピール合同（9：00～子育て支援センターつばめ）	
25	日		
26	月		窓口業務時間延長日（17：15～19：00 本庁住民課・税務課・こども未来課・健康福祉課）
27	火	3歳児健診（12：50～保健福祉センター）	
28	水	地域子育て支援活動（10：00～おもちゃのまちゆうゆう館） 「美整体」講習会（10：00～子育て支援センターつばめ）	行政書士相談（14：00～本庁103会議室）
29	木	スリープ講座（10：00～保健福祉センター）	

3月

1	金		シルバー人材センター入会説明会（13：30～壬生町シルバーワークプラザ 研修室）
2	土	両親学級（9：30～保健福祉センター）	
3	日		
4	月		窓口業務時間延長日（17：15～19：00 本庁住民課・税務課・こども未来課・健康福祉課）
5	火	未就園児親子対象教室（なかよしルーム・きらきらコース）（9：30～児童館） 4か月児健診（13：00～保健福祉センター）	
6	水	おっばい相談（10：00～保健福祉センター） 地域子育て支援活動（10：00～おもちゃのまちゆうゆう館） 「美整体」講習会（10：00～子育て支援センターつばめ）	
7	木	未就園児親子対象教室（なかよしルーム・にこにこコース）（9：30～児童館）	
8	金		
9	土		
10	日		
11	月		窓口業務時間延長日（17：15～19：00 本庁住民課・税務課・こども未来課・健康福祉課）
12	火	10か月児健診（13：00～保健福祉センター）	シルバー人材センター 刃物研ぎ（9：00～シルバーワークプラザ（役場庁舎西））
13	水	なかよし相談（9：30～保健福祉センター） おっばい相談（10：00～保健福祉センター） ファミサポ講習会「子どもの心の発達を学ぼう」（10：00～子育て支援センターつばめ） はじめての児童館（10：00～児童館）	
14	木		人権・行政相談（13：30～南犬飼地区公民館）
15	金		

毎月第3日曜日は家庭の日です。

毎月第3日曜日は
ふれあい育む
家庭の日
この機会に家族の絆を深めてみませんか？
※一部施設で優待制度があります。（詳細は県HP参照）
◎問合せ 教育委員会事務局生涯学習課（☎81-1873）



2月の納税等

- 固定資産税……………（4期）
- 国民健康保険税……………（8期）
- 介護保険料……………（8期）
- 後期高齢者医療保険料……………（8期）

納期限 2月29日（木）

有効期限内にご利用ください

下記の商品券につきまして、使用有効期限は **令和6年2月29日(木)まで**となっています。使用有効期限後の使用や払い戻しはできません。期限内にご使用ください。

対象

令和5年度 壬生町共通商品券
(壬生町入学準備子育て応援券、壬生町敬老金給付事業、
壬生町物価高騰対策応援券含む)

使用有効期限

令和6年2月29日(木)まで

使用できる店舗

壬生町内の商品券取扱い加盟店（立て看板とポスターが目印です）
※店舗一覧は壬生町商工会ウェブサイトから確認できます



- ◎問合せ 壬生町共通商品券（赤色・緑色）……壬生町商工会（大師町3-13） ☎(82)0475
 壬生町入学準備子育て応援券（青色）…こども未来課子育て支援係 ☎(81)1864
 壬生町敬老金給付事業（黄色）……健康福祉課高齢福祉係 ☎(81)1830
 壬生町物価高騰対策応援券（橙色）……総合政策課企画調整係 ☎(81)1813

わが家のアイドル



ふじた はると
藤田 悠史くん
(R2.2.20生)



たなか れいな
田中 伶奈ちゃん
(H30.2.22生)



そうすけ 湊介くん (R1.7.1生)
かめい ゆづか 亀井 柚花ちゃん (R5.2.14生)

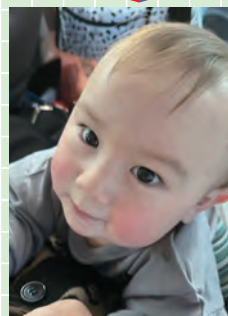

たかはし せいり 高橋 聖良くん
(R5.2.10生)



まつもと さくらちゃん
(R3.2.10生)



うえだ さら
上田 紗良ちゃん
(R2.2.10生)



やましま あい 梁島 愛牙くん
(R2.2.19生)

みんなの広場

次回は4月生まれのアイドルを募集します。 **締切り** 2月14日(火)

- 【必要事項】** 氏名(ふりがな) (複数のアイドルが写っている場合はそれぞれ分かるように明記してください)、保護者名、生年月日、住所、電話番号
- 【申込方法】** 町公式ウェブサイトの、わが家のアイドル入力フォーム
<https://www.town.mibu.tochigi.jp/docs/2014122100034/>
 から申込みができます
- 【申込先】** 役場総合政策課、稲葉・南犬飼出張所、子育て支援センターでも受付しています。
 壬生町総務部総合政策課情報デジタル係
 〒321-0292 壬生町大字壬生甲3841-1
- 【備考】** メール sougo@town.mibu.tochigi.jp
 ・壬生町在住の9歳以下(一緒に写っているお子さん含む)に限ります。
 ・複数の写真を1枚にする、ぼかす、エフェクトを加えるなどの加工はしないでください。
 ・一度掲載した写真は原則掲載できません。
 ・写真は掲載後、原則お返しできません。
 ・町子育てサイトのトップページにもお写真のみ掲載します。

