みぶ 町政だより

No. 15
毎月24日発行
発行所
栃木県壬生町役場
TEL 34・109・209
印刷所 株式会社 前生社

壬生史帖

壬生町の古墳

壬生町には現在、大人塚、車塚、茶臼山、亀塚など数多い古墳があります。斎藤忠博士は国指りに関する考古学上の一試論と題する論文の中で、下野における編に関連ある古墳としてこれらの古墳を挙げている。古墳三世紀ないし四世紀はじめから七世紀の終り頃までの四百年間につくられたものである。特殊な地位の人々を葬るために古墳と称せられる形式の墳墓がつくられたのであるが、古墳時代の文化は壬生地方を語る重要な資料として生み出されたものである。それでこの時代は日本における鉄器時代の発展の段階で古墳国家の成立期でもあった。（篠司）

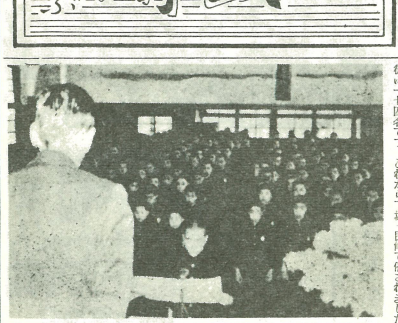

新入学児童をもつご両親

4月から一年生（壬生小で）

四月に小学校へ入る児童は約三百名で、即年に七世紀の終り頃までの四百年間につくられたものである。特殊な地位の人々を葬るために古墳と称せられる形式の墳墓がつくられたのであるが、古墳時代の文化は壬生地方を語る重要な資料として生み出されたものである。それでこの時代は日本における鉄器時代の発展の段階で古墳国家の成立期でもあった。（篠司）

一、一体の美しい心に育てましょう。

二、これから日進月歩する世の中です。遊びの有頂を歩くように教えましょう。

三、自分の正式の名前がわかりますか。呼ばれたら「ハイ」と返事ができるようにしましょう。

四、ひとりで用便ができますか。洋服などもひとりで脱ぎ着できないと困ります。

五、学習などもひとりで脱ぎ着できないと困ります。

六、ぞうり袋やハンカチなど自分の持ちものの区分けがつくようにしましょう。

七、よその子とも仲よく遊べるようにしましょう。

◇入学児童数

壬生小	一七名
南小	六二名
北小	六〇名
藤小	三二名
稲小	三一名
国分寺小	三二名
安小	五二名
羽小	三八名
合計	五九二名

三五年度新予算ほか

——第三回町議会定例会

三十五年度の新予算、四月から実施の国民健康保険関係、本町に工場を誘致する条例や、三十三年度の決算など私たちの関係の深い議案を審議する第三回町議会定例会が三月一日、役場議場に招集されました。

三月一日から日までの日程が組まれ議案十三件が原案どおり可決されました。主なものの次のとおりです。

○三十五年度予算

一億五百万円からの財政の大きさで、（別表参）がその内訳です。主な事業は、教育費で前年度比較約三割の増額。三年目の実施となる第三期目の国庫負担による小学校統合の施設費として壬生北小と国谷分校、大御堂小北分校の統合施設費。道路や橋の改修のために土木費の増額。農家の人々でよく知られている御園特別改良事業の施設費。壬生中の校庭整ひなどです。

○四月一日から国民健康保険が行われますので、国保運営協議会が組織され、委員十二名が原案どおり可決されました。

○壬生町工場誘致条例

本町に工場の新、増設を奨励し、雇用の増大を図り、町の繁栄を期するのが目的で、次のような優遇があります。

一、工場新設に固定資産税相当額内

二、工場増設に対する増設部分についての固定資産税相当額の1/2以内

その工場の範囲は

一、投下固定資産総額が一千万円以上

二、常時使用する従業員五十人以上

○下級生におくられて、母校を去る卒業生（南犬中）

◇……保険税について

保険税を納める回数は年4回（3月、7月、9月、11月）に分けて納めるようになっています。六、七、八、十一、十二、1月が納期になっております。

税率は次の通りです。

（イ）所得割百分の八（前年の所得から基礎控除九万円を引き、残った金額一万円につき一八円）

（ロ）資産割当分の九、本年度の固定資産税のうち土地と家屋についての税額千円につき十九円

（ハ）被保険者均等割（世帯別被保険者一人につき三〇円）

（ニ）世帯別平等割（一世帯につき九〇円）

◇……保険者証の使い方

❶ 病気やけがで医師の診察を受ける方は、この被保険者証を必ず医師の受け口に出して下さい。診察が終ったらその費用の半分をお払い下さい。

❷ 県外どこの医師にもかかれます。旅行などで県外へ出かけるときは、必ずこの被保険者証を忘れないようにして下さい。

❸ 被保険者証は治療が終ると返してくれます。もし使用中に家族が他の医師の診察を受けるときは、医師に申出れば被保険者証は返してくれますから他の医師に提出して下さい。

❹ 薬の使用はすべて基準価格のとおり同じですから、どこの医師の診断や本人の病状により高価な薬でも使用できます。

◇……被保険者証の使い方

❶ 病気やけがで医師の診察を受ける方は、この被保険者証を必ず医師の受け口に出して下さい。診察が終ったらその費用の半分をお払い下さい。

❷ 県外どこの医師にもかかれます。旅行などで県外へ出かけるときは、必ずこの被保険者証を忘れないようにして下さい。

❸ 被保険者証は治療が終ると返してくれます。もし使用中に家族が他の医師の診察を受けるときは、医師に申出れば被保険者証は返してくれますから他の医師に提出して下さい。

❹ 薬の使用はすべて基準価格のとおり同じですから、どこの医師の診断や本人の病状により高価な薬でも使用できます。

県内のどこの医師にもかかれる 保険税は六月から

いよいよ皆さんが待ちのぞんだ国民健康保険が四月一日から実施されます。予算も町議会の議決も終り、国民健康保険課が一日から発足します。皆さんの相談相手として一切の事務を行います。もうすでに被保険者証がお手許に届いているわけですが、これからその取扱いなどについてお知らせいたします。

国民健康保険

昭和35年度壬生町歳入歳出予算

歳出の部

		予算額	割合
		円	
1.	農業費	2,947,600	2.8(%)
2.	農業費	27,605,682	(26.27)
3.	農業費	2,676,583	(2.55)
4.	農業費	6,548,820	(6.23)
5.	農業費	43,131,820	(41.23)
6.	農業費	2,171,285	2.04
7.	農業費	9,366,880	8.92
8.	農業費	8,203,768	7.81
9.	農業費	738,200	0.70
10.	農業費	438,010	0.42
11.	農業費	308,054	0.29
12.	農業費	1,872,724	1.78
13.	農業費	5,910,020	5.62
14.	農業費	1,079,500	0.86
歳出合計		105,109,950	

歳入の部

		予算額	割合
		円	
1.	農業費	38,311,112	(36.5%)
2.	財産収入	27,000,000	(25.7)
3.	交通安全対策特別交付金	7,084,900	(6.7)
4.	負担金及び寄附金	100	(0.0)
5.	繰越金	573,800	(0.5)
6.	諸収入	12,141,935	(11.5)
7.	町債	2,472,206	(2.3)
8.	国庫支出金	100,000	(0.2)
9.	県支出金	99,007	(0.0)
10.	繰入金	2,500,000	(2.3)
11.	繰越金	345,000	(0.3)
12.	町税	14,460,000	(13.7)
歳入合計		105,109,950	

昭和35年度特別会計壬生国民健康保険歳入歳出予算

歳出の部

		予算額	割合
		円	
1.	農業費	2,736,800	(11%)
2.	農業費	20,420,360	(81%)
3.	農業費	244,230	(1%)
4.	農業費	15,000	
5.	農業費	375,410	(2%)
6.	農業費	518,600	(2%)
7.	農業費	859,510	(3%)
歳出合計		25,574,000	

歳入の部

		予算額	割合
		円	
1.	国民健康保険税	14,701,850	(57%)
2.	繰入金	10	
3.	繰越金	3,000	
4.	諸収入	8,760,000	(34%)
5.	国庫支出金	100,000	(1%)
6.	県支出金	10	
7.	繰入金	2,000,000	(8%)
8.	繰越金	1,000	
9.	諸収入	30	
歳入合計		25,574,000	

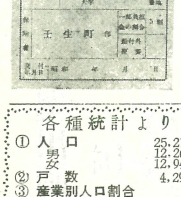

国民健康保険被保険者証

各種統計より

① 人口

	人口	人口割合
男	25,213	64%
女	25,269	64%
計	50,482	128%

② 戸数

	戸数	戸数割合
	12,944	32.6%

③ 産業別人口割合

	人口	割合
農業	4,291	10.7%
商業・サービス業	2,172	5.4%
公務自由業	4,462	11.6%

季節の声

◇新入生の登校

うれしい一年生の登校は四月九日です。お母さんたちは準備であわてれ忙しいですね。入学前夜九個がムシ箱にかかっていたのが今までの例です。へんちくりんの例です。トラコーマ、たれ流しの病気を持っていませんか。スタートにならぬ前に治しておきましょう。

◇行楽の季節です

三、四月は花の季節です。

園ぞうもよくなり一緒で外出することも多くなります。

こうしたときの注意がねらっています。戸締りは厳重に必要です。

◇上手な春の大掃除

春の大掃除をする季節に入りました。一年中のゴミをほとんど出した、さっぱりした気分になるのはいものです。

◇タバコは町っちで買いましょう

新生児（0歳児）四千円です。その中から四月一日から町の財源の四千円が町の財源に入ってきます。玉手箱の様な感じがしたのは浦島太郎ですが、タバコの分で道路や学校が建てられます。

◇春の行事

三月一日 六・一制実施十四年目

四月一日 高村光太郎死す

四月二日 智恵子抄や道程など

四月三日 東京—地蔵尊の天袋縦断太平洋—太平洋横断を作る（六〇円）

四月八日 おじやみ様。太田清蔵百歳を祝う（二四円五七）吉田徳治郎（徳治郎）

四月 町の随筆家（徳治郎）

四月一日 壬生町警備隊、リンカーン死す（一八六五）下馬米和制度廃

四月二日 例祭

四月三日 例祭

四月四日 例祭

四月九日 天皇誕生日

◇月見観測の多くなる季節です

◇交通事故を防ぎましょう。

右…中泉生活改善クラブ員
左…子供づれで、藤井若妻会

右…ふすま袋利用の
ふとん類

農閑期を生かして
婦人の集い

その一……中泉生活改善クラブ

同クラブ（会員六十名、協力員＝臼井八十吉さん）では農閑期の講習所の開催のもとに

❶食生活の改善❷育児の改良❸作業衣の改良などに熱心です。

その一例として各クラブ員の家にある〝ふすまの古き袋〟を生かすことを考えました。袋の字消しの座ぶとんや、コタツぶとん、作てんの裏地にしてみました。とても暖かで非常でした。まだいろいろ効果がきまったので楽しいものができました。

その二……和気あいあいの藤井若妻会

各部落に若妻会ができて、家庭に明るい話題をまいておりますが、良い指導者をえてそくそく育っている藤井若妻会を紹介いたします。

藤井若妻会（前会長飯野ミサさん）は三十二年三月に結成され、それ以来旅館ハマさんや醤油小学校の大塚先生の生活協力者をえて

❶農家の若い主婦としての教養や資質、子供のしつけ方

❷座談会（作業衣のつくり方、指導、料理の講習会）

などの事業を行っております。

会員は七名からおります。三月十八日は十歳、藤井小学校で総会

電探による水源調査
上田・中泉地区

上田部落の東原、東峰、中泉部落の野場方面は段丘畑付近のかんがい水の不足に悩まされておりますので井戸を掘っても仲々条件の良い所に当りません。

今年は県が依頼をうけて電探による科学的方法で地下水の状態を調査いたしました。

調査は三月四日より四日間、資源開発総合研究所より鈴木博士ほか二名の技師を迎えて〝大地比抵抗測定器〟で、地下の各深部の電流の状態を調べたものです。最近においても相当確実な成果を上げております。正確な結果は鈴木博士の事務が終了しないと判りませんが、上田地区は地下約十米、十米の二層に水層があるようです。

●現地の調査風景

●完成をいそぐ藤井頭首工

頭首工事おわる
藤井・エビ沼用水

一昨年九月二十七日の台風で被害を受けた大字藤井土字宿前田の頭首工は、三月一ぱいを完成する予定で工事が進められています。

○大字藤井頭首工
三千三百年月の台風で、藤井用水の取入口が半壊の被害をこうむり流失し、また屋防が破壊して用水ができなくなりました。今度の工事は木工沈床で両岸を石積みして復旧するものです。工事費は二千三百万円（国庫補助一千八百万円）関係面積は藤井一円の田一六ヘクタールで完成すると水稲六五〇石余の減産防止が見こまれます。

○エビ沼用水の頭首工＝
大字東原

昨年八月十四日の台風で、従来の用水路が流失し用水ができなくなったのです。今度の工事はコンクリート造一七Mを通って復旧するもので事費は四万円（国庫補助二万六千円）で二〇石の減産が防止できます。

お知らせ
図書の貸出しを
中央公民館

中央公民館では来る四月四日から皆さんの〇〇要望にこたえて、図書の貸し出しをいたします。次の要領ですから十分ご利用願います。

□閲覧申請書を御とりそえのうえ印かんを押して申請下さい。

□閲覧券の書き替えを随時行ないますから、あたらしい住所氏名を書いて印かんを押して下さい。

○公民館では閲覧券を発行し、図書の貸し出しをします。

□団体貸付けとして、町内各官公所、部落公会堂、町内の青年団婦人会で図書の貸付が決まれば、巡回文庫式で貸し出しをいたします。

現在、五百冊位を用意しております。

閲覧券の書き替え
県移動図書館

県移動図書館は、四月四日午後二時半に中央公民館に参ります。

閲覧券の書き替えを随時行ないますから印かんをご持参願います。

自衛官募集

期間は三月一日から四月十五日、昭和十年四月二日生れの者、身長一五九センチ以上で体重、胸囲は身長に相応する者、視力は陸上は〇・八以上。

試験…身体検査、面接、学科（数学、社会、国語、時事問題）で中等程度。

技術…操縦する車輌操縦、整備化学、電子器械、航空器械、兵機、貨物、気象などの技術が修得できます。

給与…初任給は六俸六、四〇〇円ですが衣食住が官給されその上諸手当（乗組、航海、潜水地、技術、期末、勤勉）が支給されます。

試験期日…四月二十四日より宇都宮市中等教育学校で。

試験地…四月二十六日＝栃木市役所（学科のみ）

復校…（国庫補助二万六千円）で二〇石の減産が防止できます。

○詳細な点は役場庶務課で御相談下さい。

農作物と霜の害

今年も凍霜害が来襲しないとは誰もいうことはできませんがやってきました。

ではどうして凍霜害が起るのだろうか？

これはその年の気候と作物の生育に関係するもので、作物の生育の早い年はそれだけ被害を受け易い傾向にあるわけですし、低温の日が多い時にも霜害を受ける回数が多くなります。

今年は十二月頃より暖冬に経過して来ましたので、特に麦類や

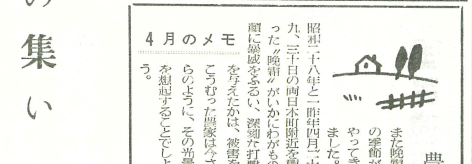

昭和十六年と一昨年四月十九、二十日の両日本州南岸を襲った〝晩霜〟がいかにが多くの畑に被害を与えたかは、被害を受けた農家はさらのように、その当時を想起することとよくご承知です。

ナタネなどの生育は異状に促進し、開花期が平年より一週間も早まっているわけです。

晩霜の起るのは陸高気圧からはなれた移動性高気圧が、本州中部に中心を持って通過した場合に起ることが多く、この高気圧が曲者で、高気圧の圏内に入ると太陽は照り輝り、天気が良くの温は下って、凍霜害の起り易い状態になります。

今年は十二月頃より暖冬に経過して来ましたので、特に麦類や

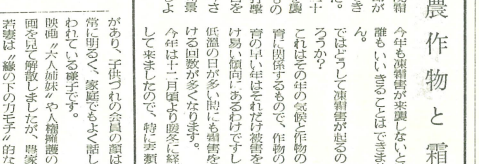

体内の細胞が凍るために形質があり、子供づれの会員の顔は非常に明るく、家庭でもよく話し合われている様子です。

映画〝八加妖〟や入稽古の映画を見て解散しましたが、農家の若妻は〝縁の下の力モチ〟的な存在であり、家庭を明朗にしようと励んでおります。

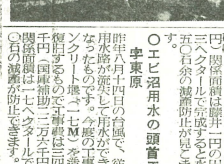

内の水分が凍水され、原形質が分離するために作物が枯死するものと考えられます。

最近この理論を応用して撒水凍結法という新しい防止法が行なわれつつあります。

凍霜害の防止法には重油、ゴムタイヤなどによる加熱法、煙煙法、ビニルやトバなどを被覆して温する方法と種々雑多なものがありますが、天気予報の的中率が向上されるにつれ、晩霜予想されるような時には農家は何らかの処置をさとれるよう切に望むものである。

かいせつ

拠出制（掛金）国民年金 ②

前号で拠出制（掛金制）の国民年金制度のあらましを御説明しましたが、この制度は本年十月から強制をし、被保険者としての届出を開始いたします。そして三十六年四月から、法律による強制加入として発足しますから皆さんの福祉の増進にお役に立つわけです。

これまで年金制度から脱落して十才から六十五歳の国民でありながら年金の適用をうけず、次の人々は除かれています。

保険の生活保障のように入っても入らなくてもよいというのではなくすべて自動的に被保険者となり保険料を納めていただくことになり、国家はこれに対して責任を持つことになります。例えば貨幣価値の変動、生活水準の向上などの法律はほとんどきりと明文をもって年金の額を引きあげることをうたってあります。

今後も、ますます私たちの寿命は伸びて老人も増えてきます。〝明日の五円より今日の五円〟といった気持ちでは、間にあわなくなります。老後のことなど案慮が出ないでしょうが、今から準備することがぜひとも肝要になります。

☆サラリーマンの奥さんも加入できます。

厚生年金や各種共済年金に加入している〝サラリーマンの奥さん〟は一応この制度から除かれていますが、これは、職業人は年金法により加算の対象となった遺族年金を受けられたりする場合があってその程度保護されていると考えられるからです。しかし奥さん方はご主人と離って独立した年金が受けられるわけでなく、また遺族年金にしても充分でないので任意加入の方法が設けられています。ご主人の年金だけで心細いと思っているご人や、不安のある人はこの任意加入をおすすめします。

加入となっています。国民年金の対象となる人

この制度の被保険者になる人は二

一、厚生年金や各種共済組合年金などに加入している者

二、一般に勤労者とか給料生活者以上の年金をもらえる者

三、国民年金以外の年金で、それただし、この場さんや学生は任意

国民年金制度のあらまし

制度の仕組		拠出制と無拠出制
年金の種類		老令，障害，母子
拠出制年金	適用対象	公的年金制度の適用者および受給者を除く全国民
	拠出期間と保険料	20才ー59才までの40年間　保険料 '20才ー34才まで　月　100円 35才ー59才まで　月　150円
	老令	65才（支給年令）10年（資格期間） 保険料納付期間により　月1,000円ー3,500円（年金額）
	障害	厚生年金　1級ー2級程度　3年（資格期間） 保険料納付期間によって　月1,000ー3,500円（年金額）
	母子	18才未満の子のいる母子世帯　3年（資格期間） 年金額（保険料納付期間によって　月1,600円ー2,150円 二子以下の子一人について　月400円加算
	遺児	18才未満の遺児　月600円ー875円　二子以下の子一人につき　月400円加算
	寡婦	10年以上婚姻関係を継続した　60才ー65才までの寡婦　月1,000円ー1,750円

解説

晩霜予報は花火で……五連発で二回打ち上げます。