壬生町政だより

38年 3 月号

No. 51
毎月1回発行
発行所 栃木県壬生町役場
印刷所 株式会社 新生社

三月定例町議会より

三月における壬生町議会の定例会は、三月六日(水)から十日まで五日間の会期で開かれました。開会にあたり町長から提案理由の説明があり、引き続いて質疑、討論、採決が行なわれました。今回提案された議案は条例関係(改正を含む)十六件、予算関係(特別会計を含む)三件、その他関係が五件、その他の議案として、人事関係が二件、合計二十九件で、いずれも原案どおり可決されました。

新予算は一億五千六百万円

壬生高校、壬生小の校舎建設など

昭和三十八年度の一般会計予算総額は、壬生中学校の特別教室改造費、稲中の講堂改築費、この他小東で一億五千六百八十余万円で前年度の当初予算額(億三千二百三千余万円より、二千四百四十八万円増えて、十八・五%の増額で議決されました。

歳入 町税で徴収率は据置きのままではあるが所得増で課税標準が多くなったための自然増となりました。また交付税として歳入の増は職員の給与改訂にともなうものです。

歳出 この中で主な施設としては、消防自動車の購入。主な費では道路、橋梁の整備、大型トラックの購入など。教育費では壬生高校の校舎建設(継続)、壬生小学校の給食室建設、北小学校の給食室建設、重点をおく。また心配事の相談所を開設します。

鈴木収入役

大垣助役

▽壬生町職員の定数かわる

(カッコ内は旧条例)

一、町長の事務部局の職員
定員(職長、専門長、所長、係長、主事、技師) 五十人
(四十人)
その他の職員 七十五人(五十五人)
二、学校の職員
職員(職員Aを除く)二十八人(十五人)
職員(職員Aを除く)五人
(三人)
三、学校以外の教育機関の職員
職員(職員Aを除く)五人
(四人)
その他の職員 七十五人(五十五人)

役職員の定数条例は二年前のままであったのでこんどその定数を定めました。

助役に大垣氏きまる

収入役は鈴木氏

望まれていた壬生町助役に南犬飼支所長の大垣助一郎氏(56才)が本決まりになった。大垣氏は南犬飼村の助役を二期つとめ、昭和三十年七月二十八日壬生町と合併により、支所長となり現在に至る。四月二日付で助役に就任いたします。

家族は妻キサさんほか子供二人、現住所壬生町大字壬生乙二八一四七の番地の一。趣味は子ども養書。

また収入役には壬生町収入役職務代行者の鈴木喜兵衛氏(63才)が決まりました。氏は壬生町税務課長を経て、昭和二十九年十一月二日より、壬生町収入役職務代行者として現在に至り、四月一日付けをもって収入役に就任します。

家族は妻レンさんほか五人、現住所壬生町大字壬生乙二八一二番地の一。趣味は小盆栽、読書。

▽壬生町税条例の一部改正

条例第三十四条の三第一項の税率を次のように改める。これは町民税における所得割の税率をあらためるものです。(カッコ内は旧条例)

十五万円以下の金額 (十万円以下)百分の二
十五万円をこえる金額(十万円をこえる)百分の三
四十五万円をこえる金額(二十万円をこえる)百分の四
七十五万円をこえる金額(五十五万円をこえる)百分の五
百万円をこえる金額(同上)百分の六
百五十万円をこえる金額(同上)百分の七
二百五十万円をこえる金額(同上)百分の八
四百万円をこえる金額(同上)百分の九
六百万円をこえる金額(同上)百分の十
千万円をこえる金額(同上)百分の十一
二千万円をこえる金額(同上)百分の十二

▽壬生町議会の事務局設置

いままでは事務局がなかったので、今回事務局設置の条例を制定しました。

▽壬生町議会議員の選挙

県議会議員の選挙は四月二日に告示され、投票日四月十日(水曜日)と決定されました。

下表議員の定員は次の通り。

内は旧条例	
定員	二十人(二十人)
選挙区	一区
選挙長	壬生町長
選挙会	壬生町選挙管理委員会
投票所	壬生町役場
投票時間	午前七時から午後五時まで
開票所	壬生町役場
開票時間	投票終了後直ちに開票

▽人権擁護委員きまる

壬生町の人権擁護委員は任期(三年)が三月三十一日に切れましたので次の三氏が推せんされました。

壬生町甲一、六九六、野高町民(五才)、壬生町安塚二、一五一六八保武一氏(四才)、壬生町下稲葉一、二九三番地喜一氏(67才)

今後三年間人権擁護に関する相談をお願い致します。

▽壬生町消防団の近代化

消防団の機動化が一段と進み(現在自動車ポンプ五台、小型動力ポンプ九台)その近代化を計るため団員の数を六十四名減らすことになりました。これで団員数も他町村なみの構成になったわけです。(定員一百六十八人)

国民一人、副団長二人、分団長三人、部長十七人、班長二十一人、団員一百二十人。

▽昭和三十七年度 壬生町歳入歳出追加更正予算書

昭和三十七年度の第四回の一般会計追加更正予算は、職員等の給与改訂に伴なうものと、壬生高校並びに町営住宅の入居決定などをめぐる入れた。

前回までの繰越額一四七七、六八三、一四四、追加八、六五五、九七〇円、計一五、三三九、八三一円となった。

▽昭和三十六年度 壬生町歳入歳出決算書の認定

昭和三十六年度の決算書は、さきに監査委員において慎重に検討され、定例会で認定を受けたものである。

決算額では歳入一四八、五〇八、五四五円、歳出額一四〇、二六八、九一九円繰越額八、三三九、六二五円(翌年度繰越)

▽手数料条例の改定 ―四月より―

役場で発行する諸証明などの手数料が改訂になった。

一、諸証明一件、五十円(但三十円)

二、戸籍の謄抄本および住民登録簿謄本、抄本交付手数料(各証明関覧)一枚につき二十円(但し同じ)

三、入園の申込をした者はお知らせのような扱いがある。

❶第一種住宅にういては、二万円以下であること。

❷第二種住宅については、二万円以下の収入であること。(この金額はそれぞれ、年間収入を十二で割った月額収入です。)

❸現住、住宅に困っていることが明らかに資であること。

なお申込受付期間は四月二十日限り。

第一次 自衛官の募集

ただいま防衛庁では一等陸・海空士の自衛官を募集しております。社会的、国家的に意義ある仕事に一代をかけ、しかもその老後において恵まれた余生をのんびりすごすことができることは、誰も望むことで、自衛隊員も他の国家公務員と同様に一定の年限を勤務すると、その生活が保障されております。

"明るく"、"正しい社会"それこそ若い人の夢を実現してくれる自衛隊の生活の中にあります。

自衛官は自由日本の平和な国民としての喜びと誇りをもって、人間性の向上と共に社会人としての立派な技術を身につけていきいきと青春をたのしんでいます。

自衛官を志願する方は壬生町役場の自衛隊地方連絡部に気軽に応相合せください。

町営住宅の入居申込み

町営住宅の入居を申込みたい方は左の書類を提出ください。(総務課で受付け)

一、住民謄本、もしくは世帯謄本一通

二、給与所得者証明書または前年度分の所得証明書

三、住宅に困窮していることを証する書類

四、婚姻予約者の場合には、婚約証明書

五、前年の外国税が必要と認める書類

町営住宅に入居することができる者は次の事柄を満たしていなければなりません。

一、本町内に住所または勤務所があること。

二、現に同居し、または同居しようとする親族があること。

三、入居の申込をした日において次の各号に該当する者は次の順序で入居できる。

❶第一種住宅については、二万円以下の収入であること。

❷婦人の役わりを認識し社会的良心を生かし育てる努力をする。

❸人会議を今回で第十一回を数かえ主催「社会的良心と婦人の役わりについて」を討議します。期日は四月十日・十二日、場所は壇宿です。

今年の婦人週間

四月十日

今年の「婦人週間」のスローガンは、みなさんの社会的良心を生かすあう多婦人という旗じるしをかげ、運動の重点を次の二項目に置いて啓蒙活動を展開します。

❶社会的良心について討議を深める。

❷婦人の役わりを認識し社会的良心を生かす。

また国婦人会議を今回で第十一回を数かえ主催「社会的良心と婦人の役わり

お知らせ

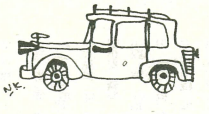

稲葉地区公民館の使用料

条例の改正で「稲葉地区公民館」の使用料が決定されました。

午前八時より正午	正午一時より五時	五時より午後十時
講堂五〇〇円	五〇〇円	一、〇〇〇円
日本間二〇〇円	二〇〇円	二五〇円
会議室二〇〇円	二〇〇円	二五〇円

公民館使用の際は、申込受付に使用料を添えて申込みください。

昭和38年度 壬生町一般会計予算

歳入

科目	本年度	前年度
1. 町税	54,047,660円	43,163,590
2. 地方交付税	59,500,000	55,500,000
3. 公営企業財産収入	1,101,300	4,327,067
4. 分担金及負担金	47,800	52,670
5. 使用料及手数料	2,120,100	1,470,700
6. 国庫支出金	9,370,415	8,013,336
7. 県支出金	2,519,445	1,879,561
8. 寄附金	7,196,325	4,549,980
9. 繰入金	100	100
10. 繰越金	4,500,000	4,500,000
11. 雑収入	4,949,600	3,315,400
12. 町債	11,500,000	5,600,000
歳入合計	156,852,745	132,372,404

歳入

科目	本年度	前年度
1. 議会費	6,376,450円	4,119,780円
2. 役場費	47,262,954	37,315,320
3. 消防費	3,974,602	4,443,333
4. 土木費	8,986,320	9,314,920
5. 教育費	42,778,760	39,536,625
6. 社会労働施設費	16,741,873	13,603,301
7. 保健衛生費	3,081,550	1,929,674
8. 産業経済費	7,506,624	6,311,815
9. 財産費	1,020,200	940,200
10. 統計調査費	126,050	90,090
11. 選挙費	1,752,000	1,300,850
12. 公債費	3,482,054	2,780,126
13. 諸支出金	11,845,260	9,137,370
14. 予備費	1,918,048	1,570,000
歳出合計	156,852,745	132,372,404

統計より

人口	38年3月1日現在	統計 対前月比
総人口	23,625人	21人増
男	11,516人	18人増
女	12,109人	3人増
世帯数	4,514	12世帯増

みんなで造ろう「きれいな環境」

新校舎の起工式

校歌と校旗できる

壬生高等学校

昨年四月に開校した壬生高校で三年五百目長、町議会議員、関係町村長、同議長、PTA役員など関係者が参加して新しい校舎の起工式が行なわれた。

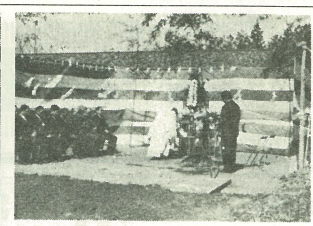

起工式風景

さる二月二十四日、入札が行なわれ落札者は佐藤工業KKで建築金額一、九九、九〇〇、〇〇〇円、工事期間は昨年三月二十八日から来年三月二十八日までの一ヵ年間。

校舎の建坪は一千九百四十五坪で二階建、鉄筋コンクリート造りです。

▽壬生高校々舎建設資金　総額一、九四五万円（内訳）

国庫補助　一、〇〇〇、〇〇〇円
県費補助　三、〇〇〇、〇〇〇円
工事費　一、九五〇、〇〇〇円
寄附金四、二九六、〇〇〇円
町費七、六四〇、〇〇〇円
三千六百万円の増。

▽壬生高校にのぞむ

校旗と校歌ができました。

校旗のデザインは壬生町出身在住、東京藝術学校卒で現国立教職をされている渡辺譲也先生です。旗地はえんじ色、中央に白銀色で三千七百年度の校章を三方から組みあわせて白銀色とした、ざん新な図案をこしらえたものです。

校歌の作詞はNHK放送の宮沢章二氏、作曲は栃木県出身で現在東京藝術学校卒業の渡辺譲也先生の作曲です。

▽栃木県立壬生高等学校々歌

作詞　宮沢　章二
一、日光連山　雪冴えて
春ゆけば　ここに　生命燃ゆ
おお　壬生の魂　共に磨きつ
道はるかも　若き日の
誠ひとすじ　学び行く
壬生　おお　壬生の学舎よ

（以下略す）

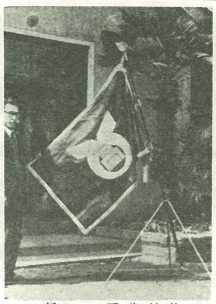

新しい壬生町旗

古きを尋ね新しきを知って

文化のかおり高い町づくりの一環として、今回壬生町文化財保護に関する条例ができました。

管内の歴史的遺産にある古墳を掘りかえしたり、古い文書などを焼きすてたりしては大変惜しいことです、再び戻ってこないものです。

この条例によって、今後教育委員会で調査をつくり、具体的な活動にはいることが期待されます。

壬生町文化財に関する条例

（目的）

第一条　この条例は、文化財保護法に基き壬生町における文化財を保存し、且つその活用を図り、もって文化の向上に資する為の必要な事項を定めることを目的とする。

（定義）

第二条　この条例に文化財とは文化財保護法第二条の規定により、左にかかげるものをいう。

一、建造物、絵画、彫刻、工芸品、書跡、典籍、古文書、考古資料、その他有形の文化的所産で歴史上又は美術上価値の高いもの及び考古資料（以下「有形文化財」という。）

二、演劇、音楽、工芸技術、風俗慣習、民俗資料、その他有形の文化的所産で歴史上又は美術上価値の高いもの及び考古資料（以下「無形文化財」という。）

三、史跡、名勝及び天然記念物（以下「史跡、名勝、天然記念物」という。）

歴史的遺産を守ろう

壬生町文化財保護条例

会国的に春の火災予防運動を実施しましたが、特に今年は異常乾燥と永不出、春の季節風の強い折から壬生町全地区で、消防団員、消防協議委員、婦人防火クラブ員、幼年消防クラブ員、PTA補導委員会、駐在所、小、中校の生徒の協力を得て「かまど一掃」「火の元点検」「マッチを持たない運動」などを三月七日行った。

「マッチを持たない運動」

上稲葉ぐるみ活動

稲葉地区PTA補導委員会、駐在所、小、中校の生徒の協力を得て「かまど一掃」「火の元点検」「マッチを持たない運動」などを三月七日行った。

一月一日は大滝川の両側の川の泥さらいを二千五百人もやってけづきた上稲葉地区の運動は「地区ぐるみ運動」として高く評価されている。

マッチがたったこれだけ、「マッチを持たない運動」を数年来続けづきた上稲葉地区の運動は「地区ぐるみ運動」として高く評価されている。

三月十四日午後一時、折から春の訪日和の醍井小学校々庭で醍井青年会の会員が真剣にテラーの走行練習をしています。

農耕作業車の練習

藤井若妻会

これは壬生農協連部と栃木農業改良普及所壬生駐在所による「農耕作業車」の免許試験を目指しての実地走行練習と交通法規の講義が行なわれたものです。五十余名の若妻会員がおのおの男子も十名近く受講しました。現在壬生農協管内で農耕用作業車の免許希望者は百十三名ほどいてこれからもどんどん増える予定だと農協指導部ではいっています。農耕用作業車の免許の試験は三月二十八日、栃木工高で実施しました。

〔写真は練習風景〕

交通信号機で安全に

壬生小入口の県道

壬生町公園前入口の県道に新設された交通信号機は、宇都宮や栃木市にある信号機と同じものです。見てわかりますように「八灯式」という進めて事故防止方法をとっております。青色は進め、黄色になったら注意で交叉点に入らないようにする。赤は停止線のところで停れ、というわけです。

ここの信号機の特徴は❶県道の両方向には二つの信号機があって、舟町通りと公園前通りの二つの横道が、正十字路になっていないものを、正十字路として十分な交通整理ができるように扱っている❷県道を横断する歩行者のための信号も二つあって、両方いずれにしてもいずれです。

交叉点の通行方法については❶交叉点内に自転車や自動車を停めてはいけない。停止せずにおくこともできないこと。

❷自転車や原付二種（50ccのバイクの右折が出来ない場合は必ず左廻りをすること」となります。

〔はじめての信号機〕

信号機の使い方は交叉点では、左小廻り右小廻りで、停車しないで進んでよかったのですが、信号機ついている交叉点では信号のとおりに進行しなければなりません。それには「青信号」で出て同じ側で一度停車し、次に曲る側方の信号が「青」になってから進行するという二回に分けて進むようにしたのです。例えば舟町方面から公民館前の横断歩道を渡り、舟町通り入口方面まで行くには、舟町方面の信号が「青」の時に出て宇都宮寄りの家の前まで行き、信号が赤に変ったら一度停止し次に泥川寄りの所の信号が「青」になった時進行して、そのまま泥川館寄りに曲がることになります。

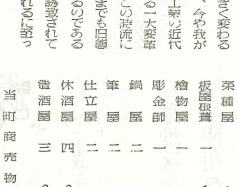

新年度の国民健康保険の予算決る

新年度の国民健康保険の予算も三月十六日の本会議において可決された。

繰入面で国民健康保険税の自然増により前年度の当初予算より四百六十七万円の増。また一般会計からの繰入金は、自己財源でまかなう意味でなくなりました。

税収は保険給付費を一千百万円増加して、個人の負担の軽減を計った。

昭和38年度　特別会計（国民健康保険）

歳入

科目	本年度	前年度
1. 国民健康保険税	18,312,000	13,637,910
2. 財産収入	100	100
3. 手数料金	3,000	7,000
4. 国庫支出金	18,134,280	11,046,440
5. 県支出金	6,000	6,000
6. 寄附金	100	100
7. 繰入金	1,000,000	1,000,000
8. 繰越金	2,139,860	100
9. 雑収入	121,500	51,500
歳入合計	39,716,840	25,749,150

歳出

科目	本年度	前年度
1. 役場費	4,951,940	3,559,500
2. 保険給付費	30,444,250	19,434,530
3. 保健施設費	1,387,730	964,550
4. 財産費	100	100
5. 公債費	100	100
6. 諸支出金	399,700	325,660
7. 納税奨励費	1,083,120	817,200
8. 予備費	1,449,900	647,510
歳出合計	39,716,840	25,749,150

昔の職業と産物

文化の進むにつれて生活様式の変化や商業の構造に変化がおこり各自の職業がだんだん変ることは当然のことで、今我が国では農業立国から工業立国化と大きく躍進をする一大変革期に当面しています。この激流にとり残されてはいつまでも問屋依然たる姿も町で終るのであるが、幸いに当団地が誘致されて弱い製造が約束されるに至った。

この際、比較するにはやや古くさいが徳川時代中期の壬生町の職業を正徳明細帳から抜き書きして左にかげる。その中にはどうも消え去った職業や商物もあることであるが現代のそれ等と考え合せれば幾多考えさせられる問題がでることと思う。その問題のとり上げ方は読者の皆様におまかせする。

商売並に諸職人（商町の下に数字で書いたものは表町）

米屋　大人　2人
質屋　二
進屋　三
塩屋　十
銀冶屋　一
提灯屋　一
木挽　二
質屋預屋　二
紺屋　五
糀屋　二
乗物屋　一
鞘師　一
舟大工　一
荷物屋　一

当町商売物

粉米　米麺米　塩　紙類
布木綿類　縄　干鰯　油　大豆
麦小麦　蕎麦　焼酎粕　大豆
小豆　胆　油粕　薪　炭　牛
肉　醤麦　板　敷居鴨居　戸
ぶち　戸板　醤油　干物類
網問屋上州より商人参り候
糸荒糸外小間物荒物色々
右の外当所に出来ぬるのは商売人が他所から買いこんだ。

当町には鍛冶がいないので、近所に鍛冶が多く出たときはおどし鉄ぐらい鍛冶にお願いしようかなと言いこめる。

なおお納荷は少々できるが納油屋などはできないと言ってある。御鷹用の御鷹は左の如くかかる。

上稲葉、七ヶ石、亀和田、いそ和、赤塚、川生木、みの輪、眼井、櫃木、細谷、福和田、国谷、塚中、大塚、下福葉

狼が出たなど多考えると工業団地や住宅地に変りつつある国谷など誠に今昔の感にたえない。

（F）

油屋　三人
肴屋　三
小間物屋　十七
大工　六
絵師　一
壁塗　二
味噌屋　三
菜種屋
板屋根葺
檜物屋　一
彫金屋　一
鍋屋　二
筆屋　二
仕立屋　二
休酒屋　四
造酒屋　三

「行楽期の戸締り」と「火の用心」に注意